



**FAST RETAILING**

**FAST RETAILING CO., LTD.**

**迅銷有限公司**

**年終報告 2013/14**

**2013.9.1–2014.8.31**

**股份代號：6288**

## 目錄

|              |     |
|--------------|-----|
| 公司資料         | 2   |
| 財務摘要         | 3   |
| 公司概況         | 6   |
| 管理層討論及分析     | 12  |
| 資本開支         | 26  |
| 股份資料及股息政策    | 29  |
| 董事會          | 56  |
| 企業管治報告       | 62  |
| 財務資料         | 70  |
| 綜合財務狀況表      | 71  |
| 綜合損益表        | 72  |
| 綜合全面收益表      | 73  |
| 綜合權益變動表      | 74  |
| 綜合現金流量表      | 76  |
| 綜合財務報表附註     | 77  |
| 資產負債表        | 130 |
| 收益表          | 132 |
| 資產淨值變動表      | 133 |
| 財務報表附註       | 135 |
| 附加資料         | 141 |
| 資產及負債的主要詳情   | 143 |
| 獨立核數師報告(本集團) | 145 |
| 獨立核數師報告(本公司) | 146 |
| 內部監控報告       | 147 |
| 確認附註         | 148 |

## 公司資料

### 董事會

#### 執行董事

柳井正先生(董事長、總裁兼行政總裁)

#### 非執行董事

村山徹先生(外部董事)

名和高司先生(外部董事)

#### 獨立非執行董事

半林亨先生(外部董事)

服部暢達先生(外部董事)

新宅正明先生(外部董事)

#### 法定核數師

田中明先生(監查役)(常任法定核數師)

新庄正明先生(監查役)(常任法定核數師)

安本隆晴先生(社外監查役)(外部法定核數師)

渡邊顯先生(社外監查役)(外部法定核數師)

金子圭子女士(社外監查役)(外部法定核數師)

#### 聯席公司秘書

日本：大木滿先生

香港：蔡綺文女士

#### 核數師

Ernst & Young ShinNihon LLC(新日本有限責任監查法人)

#### 主要往來銀行

三井住友銀行

三菱東京UFJ銀行

瑞穗銀行股份有限公司

香港上海滙豐銀行有限公司

#### 註冊辦事處及總部

日本

山口縣

山口市

佐山717-1

郵政編號754-0894

#### 日本主要營業地點

日本

東京都

港區赤坂

9丁目7番1號Midtown Tower

郵政編號107-6231

#### 香港主要營業地點

香港

九龍

尖沙咀

彌敦道132號

美麗華大廈7樓704-705號

香港預託證券登記處及香港預託證券過戶處

香港中央證券登記有限公司

香港

灣仔

皇后大道東183號

合和中心

17樓1712-1716號舖

#### 股份代號

香港：6288

日本：9983

#### 網址

<http://www.fastretailing.com>

## 財務摘要

### (1) 綜合財務概要

| 期間                   | 國際財務報告準則  |                     |                     |
|----------------------|-----------|---------------------|---------------------|
|                      | 過渡日期      | 第52個年度              | 第53個年度              |
| 會計期間                 | 2012年9月1日 | 截至2013年<br>8月31日止年度 | 截至2014年<br>8月31日止年度 |
| 收益(百萬日圓)             | —         | 1,142,971           | 1,382,935           |
| 經營溢利(百萬日圓)           | —         | 134,101             | 130,402             |
| 所得稅前溢利(百萬日圓)         | —         | 155,732             | 135,470             |
| 母公司擁有人應佔溢利(百萬日圓)     | —         | 104,595             | 74,546              |
| 母公司擁有人應佔全面收益(百萬日圓)   | —         | 205,660             | 75,517              |
| 母公司擁有人應佔權益(百萬日圓)     | 391,456   | 570,428             | 618,381             |
| 資產總值(百萬日圓)           | 604,397   | 901,208             | 992,307             |
| 母公司擁有人應佔每股權益(日圓)     | 3,843.30  | 5,598.12            | 6,067.40            |
| 年內每股基本盈利(日圓)         | —         | 1,026.68            | 731.51              |
| 年內每股攤薄盈利(日圓)         | —         | 1,025.75            | 730.81              |
| 母公司擁有人應佔權益對資產總值比率(%) | 64.8      | 63.3                | 62.3                |
| 母公司擁有人應佔溢利對權益比率(%)   | —         | 21.7                | 12.5                |
| 市盈率(倍)               | —         | 31.1                | 44.5                |
| 經營業務產生的現金淨額(百萬日圓)    | —         | 99,474              | 110,595             |
| 投資業務使用的現金淨額(百萬日圓)    | —         | (62,584)            | (56,323)            |
| 融資活動使用的現金淨額(百萬日圓)    | —         | (24,226)            | (44,060)            |
| 年末的現金及現金等值項目(百萬日圓)   | 266,023   | 296,708             | 314,049             |
| 僱員人數：                | 18,854    | 23,982              | 30,448              |
| (獨立計算的臨時僱員平均人數)(人)   | (19,485)  | (23,535)            | (25,705)            |

(附註) 1. 收益並不包括消費稅等。

2. 本集團於截至2014年8月31日止年度開始根據國際財務報告準則編製綜合財務報表。

| 日本公認會計原則                    |                         |                         |                         |                         |                         |
|-----------------------------|-------------------------|-------------------------|-------------------------|-------------------------|-------------------------|
| 期間                          | 第49個年度                  | 第50個年度                  | 第51個年度                  | 第52個年度                  | 第53個年度                  |
| 會計期間                        | 截至2010年<br>8月31日止<br>年度 | 截至2011年<br>8月31日止<br>年度 | 截至2012年<br>8月31日止<br>年度 | 截至2013年<br>8月31日止<br>年度 | 截至2014年<br>8月31日止<br>年度 |
| 銷售淨額(百萬日圓)                  | 814,811                 | 820,349                 | 928,669                 | 1,143,003               | 1,382,907               |
| 經常性收入(百萬日圓)                 | 123,755                 | 107,090                 | 125,212                 | 148,979                 | 156,828                 |
| 收入淨額(百萬日圓)                  | 61,681                  | 54,354                  | 71,654                  | 90,377                  | 78,118                  |
| 全面收益(百萬日圓)                  | —                       | 52,246                  | 96,501                  | 205,329                 | 82,066                  |
| 資產淨值總額(百萬日圓)                | 287,987                 | 319,911                 | 394,892                 | 579,591                 | 626,581                 |
| 資產總值(百萬日圓)                  | 507,287                 | 533,777                 | 595,102                 | 885,800                 | 977,609                 |
| 每股權益(日圓)                    | 2,804.34                | 3,091.17                | 3,797.04                | 5,489.86                | 5,958.54                |
| 每股基本收入淨額(日圓)                | 605.99                  | 533.93                  | 703.62                  | 887.12                  | 766.55                  |
| 每股攤薄收入淨額(日圓)                | —                       | 533.66                  | 703.06                  | 886.31                  | 765.82                  |
| 權益比率(%)                     | 56.3                    | 59.0                    | 65.0                    | 63.2                    | 62.1                    |
| 股本盈利率(%)                    | 22.6                    | 18.1                    | 20.4                    | 19.1                    | 13.4                    |
| 市盈率(倍)                      | 19.1                    | 27.1                    | 26.0                    | 36.0                    | 42.5                    |
| 經營業務產生的現金淨額(百萬日圓)           | 88,623                  | 57,158                  | 127,643                 | 99,439                  | 111,399                 |
| 投資業務使用的現金淨額(百萬日圓)           | (23,389)                | (26,643)                | (35,313)                | (63,901)                | (63,574)                |
| 融資活動使用的現金淨額(百萬日圓)           | (28,897)                | (26,156)                | (29,056)                | (23,945)                | (38,014)                |
| 年末的現金及現金等值項目(百萬日圓)          | 200,462                 | 202,104                 | 266,020                 | 295,622                 | 313,746                 |
| 僱員人數：<br>(獨立計算的臨時僱員平均人數)(人) | 11,596<br>(18,144)      | 14,612<br>(18,711)      | 18,854<br>(19,485)      | 23,982<br>(23,535)      | 30,448<br>(25,705)      |

- (附註) 1. 銷售淨額並不包括消費稅等。  
2. 由於第49個年度並無攤薄事件，因此並無呈報每股攤薄收入淨額數字。  
3. 根據日本公認會計原則編製的第53個年度財務數據並未按金融工具及交易法第193-2-1條進行審核。

## (2) 非綜合財務概要

| 期間                 | 第49個年度                  | 第50個年度                  | 第51個年度                  | 第52個年度                  | 第53個年度                  |
|--------------------|-------------------------|-------------------------|-------------------------|-------------------------|-------------------------|
| 會計期間               | 截至2010年<br>8月31日止<br>年度 | 截至2011年<br>8月31日止<br>年度 | 截至2012年<br>8月31日止<br>年度 | 截至2013年<br>8月31日止<br>年度 | 截至2014年<br>8月31日止<br>年度 |
| 經營收益(百萬日圓)         | 81,013                  | 72,687                  | 78,454                  | 91,570                  | 77,438                  |
| 經常性收入(百萬日圓)        | 58,077                  | 49,889                  | 54,982                  | 76,569                  | 46,921                  |
| 收入淨額(百萬日圓)         | 43,043                  | 47,783                  | 55,956                  | 68,776                  | 23,336                  |
| 股本(百萬日圓)           | 10,273                  | 10,273                  | 10,273                  | 10,273                  | 10,273                  |
| 已發行股份總數(股)         | 106,073,656             | 106,073,656             | 106,073,656             | 106,073,656             | 106,073,656             |
| 資產淨值總額(百萬日圓)       | 224,808                 | 249,441                 | 284,314                 | 335,754                 | 332,255                 |
| 資產總值(百萬日圓)         | 251,698                 | 267,290                 | 322,589                 | 370,110                 | 385,113                 |
| 每股權益(日圓)           | 2,208.66                | 2,449.92                | 2,783.97                | 3,286.26                | 3,243.97                |
| 每股股息(日圓)           | 230.00                  | 180.00                  | 260.00                  | 290.00                  | 300.00                  |
| (括弧內數字指中期股息)(日圓)   | (115.00)                | (95.00)                 | (130.00)                | (140.00)                | (150.00)                |
| 每股基本收入淨額(日圓)       | 422.88                  | 469.38                  | 549.48                  | 675.09                  | 228.99                  |
| 每股攤薄收入淨額(日圓)       | —                       | 469.15                  | 549.04                  | 674.48                  | 228.77                  |
| 權益比率(%)            | 89.3                    | 93.1                    | 87.9                    | 90.5                    | 85.9                    |
| 股本盈利率(%)           | 20.0                    | 19.2                    | 21.0                    | 22.2                    | 7.0                     |
| 市盈率(倍)             | 27.4                    | 30.8                    | 33.2                    | 47.3                    | 142.1                   |
| 股息比率(%)            | 54.3                    | 38.4                    | 47.3                    | 43.0                    | 131.0                   |
| 僱員人數：              | 523                     | 710                     | 781                     | 924                     | 1,088                   |
| (獨立計算的臨時僱員平均人數)(人) | (127)                   | (145)                   | (84)                    | (103)                   | (114)                   |

(附註) 1. 經常性收益並不包括消費稅等。

2. 由於第49個年度並無攤薄事件，因此並無呈報每股攤薄收入淨額數字。

## 公司概況

### 1. 歷史

於1949年3月，我們現任董事長、總裁兼行政總裁柳井正的父親柳井等於山口縣宇部市創立小郡商事男裝店。為鞏固管理基礎，該業務其後於1963年5月註冊成立為小郡商事株式會社。

於1984年6月，專門銷售休閒服飾的門店袋町店在廣島縣廣島市開幕，成為首間UNIQLO門店。

本公司的歷史：

| 日期       | 概要  |
|----------|---|
| 1963年5月  | 柳井正接管家族企業，並以6百萬日圓資本將其轉形為小郡商事株式會社，總部設於山口縣宇部市小串村63-147(現為山口縣宇部市中央町2-12-12)。                                   |
| 1984年6月  | UNIQLO在廣島開設首間門店袋町店(於1991年結業)，標誌著以UNIQLO為名的門店打進休閒服飾零售業。  |
| 1991年9月  | 小郡商事株式會社更名為迅銷有限公司，落實管理方針。   |
| 1992年4月  | 銷售男裝的小郡商事總店轉為UNIQLO恩田店(於2001年結業)。所有門店均全面翻新為配合UNIQLO品牌的休閒服飾門店。   |
| 1994年4月  | 日本UNIQLO門店數目超過100間(109間直營店及7間特許經營門店)。   |
| 1994年7月  | 迅銷有限公司的股份於廣島證券交易所上市。  |
| 1997年4月  | 迅銷有限公司的股份於東京證券交易所第二板上市。   |
| 1998年2月  | 總部的建築工程完成(山口縣山口市佐山717-1)，擴大本公司的總部面積。  |
| 1998年11月 | 首間市區UNIQLO門店在東京澀谷區開幕(UNIQLO原宿店，於2007年結業)。   |
| 1999年2月  | 迅銷有限公司的股份於東京證券交易所主板上市。  |
| 1999年4月  | UNIQLO設立上海辦事處，以進一步加強生產管理。   |
| 2000年4月  | 東京總部在東京澀谷區開幕  |
| 2000年6月  | 與東日本旅客鐵路株式會社(JR東日本)及JR東日本Kiosk合作，於東京區JR東日本車站內店鋪銷售UNIQLO產品，以提高我們產品的消費者曝光率，並方便顧客購物。                           |
| 2000年10月 | 開設網上商店，以開啓一個新的銷售渠道，更方便顧客購物。   |
| 2001年9月  | FAST RETAILING (U.K) LTD.於倫敦開設首四間海外UNIQLO門店。  |
| 2002年9月  | 迅銷(江蘇)服飾有限公司於上海開設首兩間中國UNIQLO門店。   |
| 2003年8月  | UNIQLO (U.K.) LIMITED(現稱UNIQLO EUROPE LIMITED)成立，接替FAST RETAILING (U.K) LTD.。                               |
| 2004年1月  | 迅銷有限公司注資Theory品牌工作服飾開發商LINK HOLDINGS CO., LTD.(現稱LINK THEORY JAPAN CO., LTD.)。                              |
| 2004年8月  | 資本儲備70億日圓納入資本，令資本總額增至102.73億日圓。   |
| 2004年11月 | 成立UNIQLO USA, Inc.。   |
| 2004年12月 | 與南韓的Lotte Shopping Co., Ltd.成立合營企業FRL Korea Co., Ltd.。  |
| 2005年3月  | 成立UNIQLO HONG KONG, LIMITED。  |
| 2005年4月  | 成立FR FRANCE S.A.S.(現稱FAST RETAILING FRANCE S.A.S.)及GLOBAL RETAILING FRANCE S.A.S.(現稱UNIQLO EUROPE LIMITED)。 |
| 2005年5月  | 收購Comptoir des Cottonniers品牌開發商Nelson Finance S.A.S.(現稱CRÉATIONS NELSON S.A.S.)的管理控制權，使其成為附屬公司。             |
| 2005年11月 | 採納控股公司架構，以鞏固UNIQLO品牌及開發新商機。   |
| 2006年2月  | 於法國知名內衣品牌PRINCESSE TAM.TAM的開發商PETIT VEHICULE S.A.S.作出股本投資，使其成為附屬公司。   |
| 2006年3月  | 成立G.U. CO., LTD.以管理繼UNIQLO品牌後另一個銷售廉價休閒服裝的新品牌。   |

| 日期       | 概要   |
|----------|--|
| 2006年11月 | UNIQLO首間全球旗艦店UNIQLO紐約蘇豪店開幕，佔地逾3,300平方米。                                    |
| 2007年3月  | UNIQLO開設神戶臨海樂園店(於2012年結業)，成為日本首間大型門店，佔地逾3,300平方米。                          |
| 2007年11月 | UNIQLO首間歐洲全球旗艦店UNIQLO牛津街311號店在倫敦開幕。  |
| 2007年12月 | 首間UNIQLO法國門店在巴黎市郊La Defense開幕。   |
| 2008年8月  | UNIQLO與Wing Tai Retail Pte. Ltd.成立合營企業以開拓新加坡市場。                            |
| 2009年3月  | LINK THEORY HOLDINGS CO., LTD.(現稱LINK THEORY JAPAN CO., LTD.)通過收購要約成為附屬公司。 |
| 2009年3月  | UNIQLO與世界知名時裝設計師Jil Sander簽訂產品設計顧問合約。                                      |
| 2009年4月  | 首間UNIQLO新加坡門店在Tampines 1 Mall開幕。   |
| 2009年10月 | 全球旗艦店UNIQLO巴黎歌劇院店在法國開幕。  |
| 2010年3月  | UNIQLO在台灣成立一家全資附屬公司。   |
| 2010年4月  | 首間UNIQLO俄羅斯門店UNIQLO Atrium店在莫斯科開幕。   |
| 2010年5月  | 全球旗艦店UNIQLO上海南京西路店在中國開幕。   |
| 2010年10月 | 日本首間UNIQLO全球旗艦店UNIQLO心齋橋店在大阪開幕。  |
| 2010年10月 | 首間GU旗艦店在大阪心齋橋開幕。   |
| 2010年10月 | 首間UNIQLO台灣門店在台北開幕。   |
| 2010年11月 | 首間UNIQLO馬來西亞門店在吉隆坡開幕。  |
| 2011年2月  | 迅銷有限公司與聯合國難民事務高級專員公署(難民署)開展全球夥伴關係協議，以進一步加強本公司全線產品回收計劃等持續推行的計劃。             |
| 2011年3月  | 向東日本大地震災民捐贈UNIQLO及GU服裝。  |
| 2011年9月  | 首間UNIQLO泰國門店在曼谷開幕。   |
| 2011年9月  | 全球旗艦店UNIQLO明曜百貨店在台灣台北市開幕。  |
| 2011年10月 | 全球旗艦店UNIQLO第五街店在紐約開幕。  |
| 2011年11月 | 全球旗艦店UNIQLO明洞中心店在南韓首爾開幕。   |
| 2012年3月  | 全球旗艦店UNIQLO銀座店在東京開幕。   |
| 2012年6月  | 首間UNIQLO菲律賓門店在馬尼拉開幕。   |
| 2012年9月  | 全球熱點門市BICQLO新宿東口店在東京開幕。  |
| 2012年10月 | 美國西岸首間UNIQLO門店在三藩市Union Square開幕。  |
| 2012年12月 | 迅銷有限公司收購總部設於加州洛杉磯的當代領先時尚品牌J Brand Holdings, LLC的大多數控制權。                    |
| 2013年4月  | 全球旗艦店UNIQLO利舞臺店在香港開幕。  |
| 2013年6月  | UNIQLO於印度尼西亞共和國的首間門店UNIQLO Lotte Shopping Avenue店開幕。                       |
| 2013年9月  | UNIQLO全球旗艦店在上海市開幕。   |
| 2013年9月  | GU首間海外門店在上海市開幕。  |
| 2014年3月  | 香港預託證券在香港聯合交易所有限公司(「香港聯交所」)主板上市。   |
| 2014年3月  | UNIQLO全球熱點門市在池袋Sunshine 60開幕。  |
| 2014年4月  | 首間UNIQLO澳洲門店在墨爾本開幕。  |
| 2014年4月  | 首間UNIQLO德國門店在柏林Tauenzienstrasse開幕，為一間全球旗艦店。                                |
| 2014年4月  | UNIQLO全球熱點門市在東京御徒町區開幕。   |



## 2. 業務

本集團包括迅銷有限公司(「本公司」)及112家合併附屬公司。

本集團業務以及本公司及其主要聯屬公司就相關業務的定位詳述如下。

本報告本節內的分部類別與「財務資料 4. 綜合財務報表：綜合財務報表附註」一節的分部類別相同。

| 類別              | 公司名稱  | 可呈報分部             |
|-----------------|---|-------------------|
| 控股公司            | 迅銷有限公司  | 其他                |
| 主要合併附屬公司        | UNIQLO CO., LTD. (合併附屬公司)                           | 日本UNIQLO          |
|                 | UNIQLO EUROPE LIMITED (合併附屬公司)                      | 海外UNIQLO          |
|                 | 迅銷(中國)商貿有限公司*(合併附屬公司)                               | 海外UNIQLO          |
|                 | FRL Korea Co., Ltd. (合併附屬公司)                        | 海外UNIQLO          |
|                 | LLC UNIQLO (RUS) (合併附屬公司)                           | 海外UNIQLO          |
|                 | 優衣庫商貿有限公司*(合併附屬公司)                                  | 海外UNIQLO          |
|                 | FAST RETAILING (SINGAPORE) PTE. LTD. (合併附屬公司)       | 海外UNIQLO          |
|                 | UNIQLO (THAILAND) COMPANY LIMITED (合併附屬公司)          | 海外UNIQLO          |
|                 | PT. FAST RETAILING INDONESIA (合併附屬公司)               | 海外UNIQLO          |
|                 | UNIQLO AUSTRALIA PTY LTD (合併附屬公司)                   | 海外UNIQLO          |
|                 | 迅銷(上海)商業有限公司*(合併附屬公司)                               | 海外UNIQLO          |
|                 | FAST RETAILING FRANCE S.A.S. (合併附屬公司)               | 全球品牌              |
|                 | Fast Retailing USA, Inc. (合併附屬公司)                   | 海外UNIQLO/<br>全球品牌 |
|                 | J Brand, Inc. (合併附屬公司)                              | 全球品牌              |
|                 | J BRAND Japan Co., LTD. (合併附屬公司)                    | 全球品牌              |
|                 | G.U. CO., LTD. (合併附屬公司)                             | 全球品牌              |
|                 | LINK THEORY JAPAN CO., LTD. (合併附屬公司)                | 全球品牌              |
|                 | COMPTOIR DES COTONNIERS JAPAN CO., LTD.<br>(合併附屬公司) | 全球品牌              |
| 其他合併附屬公司(94家公司) | 海外UNIQLO/<br>全球品牌/其他                                |                   |

\* 英文版本內所有在中華人民共和國(「中國」)成立的附屬公司的英文名稱均為譯名，僅供識別。

(附註) 1. 「UNIQLO」業務指UNIQLO品牌於日本及海外的休閒服飾零售業務。

2. 「全球品牌」業務指於日本及海外的服飾設計、零售及製造。

3. 「其他」包括房地產租賃業務。

4. UNIQLO (U.K.) LIMITED於截至2014年8月31日止年度更名為UNIQLO EUROPE LIMITED。

組織架構如下：

業務架構

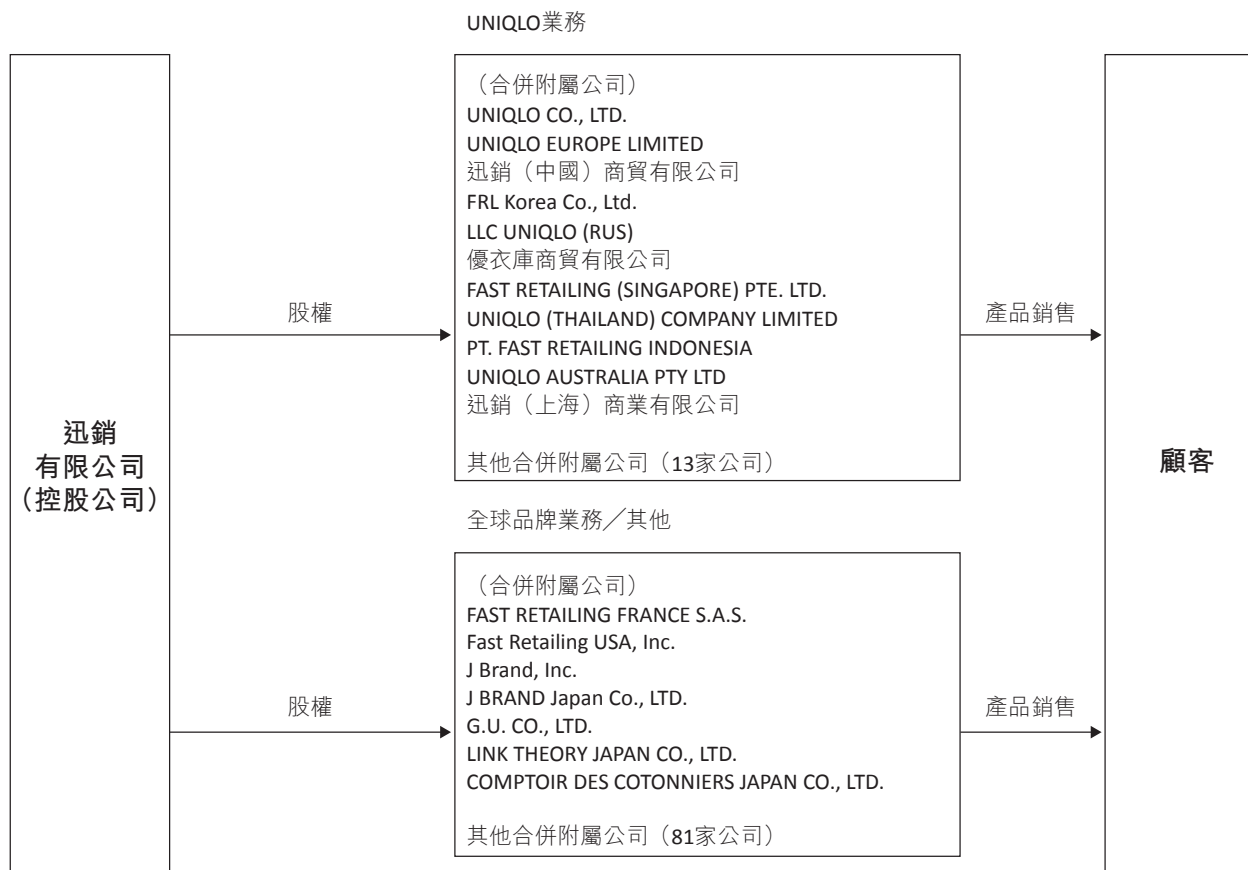

### 3. 附屬公司及聯營公司

| 名稱                                      | 地點              | 已發行普通／<br>註冊股本面值<br>(以千計) | 主要業務詳情        | 持有投票權比率            | 關係       |         |
|---|-----------------|---------------------------|---------------|--------------------|----------|---------|
|   |                 |                           |               |                    | 共同董事(人數) | 資本／業務關係 |
| (合併附屬公司)                                |                 |                           |               |                    |          |         |
| UNIQLO CO., LTD.                        | 山口縣山口市          | 1,000,000日圓               | 日本UNIQLO      | 100.0%             | 3        | —       |
| UNIQLO EUROPE LIMITED                   | 英國倫敦            | 40,000英鎊                  | 海外UNIQLO      | 100.0%             | 1        | —       |
| 迅銷(中國)商貿有限公司*                           | 中國上海市           | 20,000美元                  | 海外UNIQLO      | 100.0%             | 2        | —       |
| FRL Korea Co., Ltd.                     | 南韓首爾特別市         | 24,000,000韓圓              | 海外UNIQLO      | 51.0%              | 1        | —       |
| LLC UNIQLO (RUS)                        | 俄羅斯聯邦莫斯科        | 510,010盧布                 | 海外UNIQLO      | 100.0%             | —        | 貸款      |
| 優衣庫商貿有限公司*                              | 中國上海市           | 30,000美元                  | 海外UNIQLO      | 100.0%             | 2        | —       |
| FAST RETAILING (SINGAPORE) PTE. LTD.    | 新加坡共和國          | 80,000新加坡元                | 海外UNIQLO      | 100.0%             | —        | 貸款      |
| UNIQLO (THAILAND) COMPANY LIMITED       | 泰國曼谷            | 500,000泰銖                 | 海外UNIQLO      | 75.0%<br>(75.0%)   | —        | —       |
| PT. FAST RETAILING INDONESIA            | 印度尼西亞共和國<br>雅加達 | 115,236,000印尼盾            | 海外UNIQLO      | 75.0%<br>(75.0%)   | 1        | —       |
| UNIQLO AUSTRALIA PTY LTD                | 澳洲墨爾本           | 21,000澳元                  | 海外UNIQLO      | 100.0%<br>(100.0%) | —        | 貸款      |
| 迅銷(上海)商業有限公司*                           | 中國上海市           | 35,000美元                  | 海外UNIQLO      | 100.0%             | 2        | —       |
| FAST RETAILING FRANCE S.A.S.            | 法國巴黎            | 161,025歐元                 | 全球品牌          | 100.0%             | 1        | 債券擔保貸款  |
| Fast Retailing USA, Inc.                | 美國紐約            | 30,000美元                  | 海外UNIQLO／全球品牌 | 100.0%             | —        | 債券擔保貸款  |
| J Brand, Inc.                           | 美國加利福尼亞州        | 394,248美元                 | 全球品牌          | 100.0%<br>(100.0%) | 1        | —       |
| J Brand Japan Co., LTD.                 | 山口縣山口市          | 10,000日圓                  | 全球品牌          | 100.0%             | —        | 貸款      |
| G.U. CO., LTD.                          | 山口縣山口市          | 10,000日圓                  | 全球品牌          | 100.0%             | 1        | —       |
| LINK THEORY JAPAN CO., LTD.             | 山口縣山口市          | 10,000日圓                  | 全球品牌          | 100.0%             | 2        | —       |
| COMPTOIR DES COTONNIERS JAPAN CO., LTD. | 山口縣山口市          | 33,775日圓                  | 全球品牌          | 100.0%<br>(100.0%) | —        | —       |
| 其他合併附屬公司(94家公司)                         | —               | —                         | —             | —                  | —        | —       |

\* 英文版本內所有在中國成立的附屬公司的英文名稱均為譯名，僅供識別。

(附註) 1. 「主要業務詳情」一欄所示資料為業務分部的名稱。

2. UNIQLO CO.,LTD.、UNIQLO EUROPE LIMITED、迅銷(中國)商貿有限公司、FRL Korea Co., Ltd.、LLC UNIQLO (RUS)、優衣庫商貿有限公司、FAST RETAILING (SINGAPORE) PTE. LTD.、UNIQLO (THAILAND) COMPANY LIMITED、PT. FAST RETAILING INDONESIA、UNIQLO AUSTRALIA PTY LTD、迅銷(上海)商業有限公司、FAST RETAILING FRANCE S.A.S.、Fast Retailing USA, Inc.及J Brand, Inc.為指定附屬公司。

3. 「持有投票權比率」一欄括弧內數字指本集團附屬公司持有的投票權比率。

4. UNIQLO (U.K.) LIMITED於截至2014年8月31日止年度更名為UNIQLO EUROPE LIMITED。
5. UNIQLO CO., LTD.的銷售淨額(不包括合併集團內其他成員公司之間的內部銷售)佔合併收益10%以上。

截至2014年8月31日止年度的主要損益詳情

|           |            |
|-----------|------------|
| (1) 銷售淨額  | 725,717百萬元 |
| (2) 經常性收入 | 114,167百萬元 |
| (3) 純利    | 68,507百萬元  |
| (4) 資產淨值  | 212,722百萬元 |
| (5) 資產總值  | 421,571百萬元 |

#### 4. 僱員

##### (1) 本集團

於2014年8月31日

| 分部名稱      | 僱員人數(人)         |
|-----------|-----------------|
| 日本UNIQLO  | 4,182 (17,708)  |
| 海外UNIQLO  | 20,072 (3,992)  |
| 全球品牌      | 4,387 (3,866)   |
| 可呈報分部總計   | 28,641 (25,566) |
| 其他        | 719 (25)        |
| 所有公司(跨分部) | 1,088 (114)     |
| 總計        | 30,448 (25,705) |

- (附註) 1. 僱員人數不包括受委託營運人員、初級僱員、兼職員工或從其他公司借調的臨時工。
2. 初級僱員及兼職員工按每人每日工作八小時計算的每年平均人數於括弧內分開列示。
3. 「所有公司(跨分部)」所示的僱員人數指未能分類為特定業務分部的行政人員。
4. 截至2014年8月31日止年度內僱員人數增加乃主要由於新門店招聘僱員所致。

##### (2) 本公司

於2014年8月31日

| 僱員人數(人)     | 平均年齡(年、月) | 於本公司的平均年資 | 平均年薪(千日圓) |
|-------------|-----------|-----------|-----------|
| 1,088 (114) | 36歲零6個月   | 5年零2個月    | 7,359     |

- (附註) 1. 僱員人數不包括受委託營運人員、初級僱員、兼職員工或從其他公司借調的臨時工。
2. 於括弧內列示的初級僱員及兼職員工人數指按每人每日工作八小時計算的人數。
3. 平均年薪的數字包括獎金及其他非標準款項。
4. 截至2014年8月31日止年度內僱員人數增加乃主要由於自附屬公司調派僱員所致。
5. 本公司所有僱員歸類於「所有公司(跨分部)」。

##### (3) 工會狀況

本公司並無工會，惟部分附屬公司已組建工會。管理層與員工關係一直維持穩定，並無注意事項須作報告。

## 管理層討論及分析

### 1. 業務業績

本集團決定自截至2014年8月31日止年度開始應用新財務報告準則，由日本公認會計原則改為國際財務報告準則。截至2013年8月31日止年度的比較資料已採用國際財務報告準則重新計算，以便就本集團的表現及財務狀況進行比較分析。

#### (1) 截至2014年8月31日止年度的業務業績分析

本集團呈報以下於2013年9月1日至2014年8月31日整個財政年度的綜合業績：綜合收益13,829億日圓(較上年度增長21.0%)、綜合經營溢利1,304億日圓(較上年度減少2.8%)、年內綜合溢利793億日圓(較上年度減少26.2%)，以及母公司擁有人應佔年內溢利745億日圓(較上年度減少28.7%)。綜合經營溢利近期大幅下跌，主要由於我們的J Brand優質牛仔布業務錄得減值虧損193億日圓，以及門店減值46億日圓所致。由於融資收入由截至2013年8月31日止年度的222億日圓大幅下跌至截至2014年8月31日止年度的60億日圓，故年內溢利亦大幅收縮。

日本UNIQLO及海外UNIQLO業務分部於整個業務年度的銷售額及溢利均錄得增長，而海外UNIQLO的表現尤其強勁。然而，於J Brand優質牛仔布品牌錄得減值虧損後，全球品牌分部的溢利錄得下跌。

本集團的中期願景乃成為世界第一大服飾製造商和零售商。為實現這一目標，我們致力推行全球化、加強本集團整體管理以及重燃企業精神。特別是透過加快於日本以外地區開設新店的步伐擴展全球UNIQLO業務；同時亦於世界各地主要城市開設全球旗艦店、熱點門市以及大型門市，藉此提升UNIQLO品牌的知名度和曝光率，並鞏固全球業務的基礎。於全球品牌分部內，我們積極擴展GU休閒服品牌及Theory時尚品牌。

#### 日本UNIQLO

日本UNIQLO於截至2014年8月31日止整個業務年度的銷售額及溢利均錄得增長。收益升至7,156億日圓(較上年度增長4.7%)，而經營溢利則升至1,063億日圓(較上年度增長11.6%)。強勁表現部分乃由於現有門店銷售額上升1.9%所致，而部分則由於「拆舊建新」策略以大型門店取代較小型的低效益門店，逐步增加店內庫存數量，令每間門店總銷售額上升所致。於2014年8月底，日本UNIQLO門店總數(不包括21間特許經營門店)達831間。現有門店銷售額上升1.9%，此乃由於門店客流量減少2.4%及每名顧客平均消費額增加4.5%所致。毛利率上升2.6%，此乃由於春夏系列主打商品及新商品的銷情強勁所致。然而，銷售、一般及行政開支對銷售淨額比率上升1.8%，主要由於店內兼職及臨時員工的員工成本增加以及與本公司決定增加基本常年物品存貨有關的分銷及倉儲成本增加所致。

#### 海外UNIQLO

海外UNIQLO於截至2014年8月31日止整個業務年度的銷售額及溢利均錄得大幅增長。收益大幅增長至4,136億日圓(較上年度增長64.7%)，而經營溢利則飆升至329億日圓(較上年度增長165.1%)。海外UNIQLO架構內多個地區的銷售額及溢利均錄得尤其強勁的增長，包括大中華地區(中國內地、香港及台灣)、南韓以及歐洲。現有門店銷售額持續蓬勃增長，令此等業務各自錄得強勁表現。於2014年8月底，海外UNIQLO門店總數增加187間至633間。

誠如上文所述，大中華地區UNIQLO於整個業務年度的銷售額及溢利均錄得大幅增長，於8月底，該區的UNIQLO門店總數增至374間。由於現有門店銷售額增長強勁，故南韓UNIQLO的全年表現勝過本公司預期。截至2014年8月底，南韓UNIQLO門店總數增至133間。東南亞及大洋洲UNIQLO的銷售額及溢利均錄得增長，於8月底擁有由合共80間門店組成的網絡。澳洲首間UNIQLO門店於2014年4月在墨爾本開幕，表現持續良好。

美國UNIQLO於2013年9月至2014年2月的業務年度上半年表現強勁。然而，於2014年3月至8月的下半年，清涼的夏季對銷售額造成不利影響。考慮到這一點，加上數間新門店開業初期所產生的若干額外成本，美國業務的經營虧損大致維持與上年度相同的水平。歐洲UNIQLO(包括英國、法國、俄羅斯及德國)於截至2014年8月31日止整個業務年度的銷售額及溢利均錄得增長。於2014年4月在柏林開設的全球旗艦店為德國首間UNIQLO門店，亦持續產生令人滿意的銷售額。

### 全球品牌

全球品牌於截至2014年8月31日止整個業務年度的收益較上年度增長21.8%至2,512億日圓。然而，於J Brand業務持續虧損導致該分部錄得減值虧損193億日圓後，全球品牌錄得經營虧損41億日圓。

全球品牌分部下其他品牌方面，我們的GU時尚休閒服品牌於截至2014年8月31日止整個業務年度錄得銷售額上升，惟溢利出現收縮。於下半年的滯銷期後，GU被迫加大過剩庫存產品的折扣。我們的Theory時尚品牌錄得銷售額上升，而經營溢利則輕微收縮。我們的法國時尚女裝品牌Comptoir des Cottonniers錄得銷售額及溢利上升；而我們的Princesse tam.tam於截至2014年8月31日止整個業務年度則錄得銷售額上升及溢利下跌。

### 企業社會責任活動

本集團企業社會責任活動的基本政策包括全球性及地區性履行我們的社會責任、貢獻社會、解決社會問題及創造新價值。

為確保責任採購的推行，我們嚴謹監察合作工廠的工作環境。我們聘請第三方專業人士持續定期監察合作工廠，確保一個公平及安全的工作環境，不存在童工、拖欠工資及環境不安全的問題。本公司一直努力加強與生產部門的聯繫，確保樓宇安全，減低發生火災及其他災害的風險。

透過我們的「全線產品回收計劃」，我們向顧客回收UNIQLO及GU產品，並將產品送予有需要衣物的人士。我們於12個國家的門店累積回收超過32,130,000件產品，並捐出14,160,000件衣物至48個國家(於2014年8月31日)。由2014年4月至7月，本公司於日本所有UNIQLO門店進行一項活動，鼓勵顧客在心形留言卡上寫上話語，連同衣物送往難民營。所收集的留言卡數目超過10,000張。

「服裝的力量計劃」於2009年開展，以將「全線產品回收計劃」擴展至日本各地的學童。迅銷員工探訪學校以推廣「服裝的力量計劃」。有賴有關合作關係以及日本各地的學校及社區團體熱烈響應，120間學校超過16,100名學生將於2014年4月至2015年3月參與「服裝的力量計劃」活動。我們繼續加強貢獻社會計劃，讓門店與周邊社區團體繼續締造更緊密關係。

於7月11日，Grameen UNIQLO在孟加拉達卡大受歡迎的Jamuna Future Park商場開設一間新門店，以解決貧困、失業及其他社會問題，此為我們社會企業目標的一部分。於2014年8月底，孟加拉共有9間Grameen UNIQLO門店。

## (2) 現金流量資料

於2014年8月31日的現金及現金等值項目(以下統稱「資金」)為3,140億日圓，較上一綜合財政年度末增加173億日圓。

### (經營現金流量)

截至2014年8月31日止年度，經營業務產生的現金淨額為1,105億日圓，較上一綜合財政年度增加111億日圓(較上年度增長11.2%)，主要因素為所得稅前溢利1,354億日圓、折舊及攤銷308億日圓及已付所得稅655億日圓。

### (投資現金流量)

截至2014年8月31日止年度，投資業務使用的現金淨額為563億日圓，較上一綜合財政年度減少62億日圓(較上年度減少10.0%)，主要因素為購買物業、廠房及設備414億日圓及購買無形資產75億日圓。

### (融資現金流量)

截至2014年8月31日止年度，融資活動使用的現金淨額為440億日圓，較上一綜合財政年度增加198億日圓(較上年度增長81.9%)，主要因素為已付現金股息305億日圓及支付收購非控股權益60億日圓。

## (3) 根據綜合財務報表規例編製的簡明綜合財務報表

根據綜合財務報表術語、形式及編製規則(不包括第7章及第8章)(以下稱為「日本公認會計原則」)編製的簡明綜合財務報表及根據國際財務報告準則編製的綜合財務報表內的主要項目與根據日本公認會計原則編製截至2014年8月31日止年度的綜合財務報表內的相同項目的差異如下。

根據日本公認會計原則編製的簡明綜合財務報表尚未按金融工具及交易法第193-2-1條進行審核。

於根據日本公認會計原則編製的簡明綜合財務報表內，金額均已向下調整至最接近百萬日圓。

### 1) 簡明綜合資產負債表(日本公認會計原則)

|             | (百萬日圓)      |             |
|-------------|-------------|-------------|
|             | 於2013年8月31日 | 於2014年8月31日 |
| <b>資產</b>   |             |             |
| 流動資產        | 640,109     | 719,274     |
| 非流動資產       | 245,690     | 258,335     |
| 資產總值        | 885,800     | 977,609     |
| <b>負債</b>   |             |             |
| 流動負債        | 253,966     | 300,503     |
| 非流動負債       | 52,243      | 50,524      |
| 負債總額        | 306,209     | 351,028     |
| <b>資產淨值</b> |             |             |
| 股東權益總額      | 482,495     | 532,011     |
| 累計其他全面收益總額  | 76,901      | 75,275      |
| 股份認購權       | 1,170       | 1,634       |
| 少數股東權益      | 19,024      | 17,660      |
| 資產淨值總額      | 579,591     | 626,581     |
| 負債及資產淨值總額   | 885,800     | 977,609     |

## 2) 簡明綜合收益表及簡明綜合全面收益表(日本公認會計原則)

(簡明綜合收益表)

(百萬日圓)

|               | 截至2013年8月31日<br>止年度 | 截至2014年8月31日<br>止年度 |
|---------------|---------------------|---------------------|
| 銷售淨額          | 1,143,003           | 1,382,907           |
| 銷售成本          | 578,992             | 681,073             |
| 毛利            | 564,011             | 701,833             |
| 銷售、一般及行政開支    | 431,091             | 553,187             |
| 經營收入          | 132,920             | 148,646             |
| 非經營收入         | 17,628              | 10,819              |
| 非經營開支         | 1,569               | 2,637               |
| 經常性收入         | 148,979             | 156,828             |
| 非經常性收益        | 390                 | 2,448               |
| 非經常性虧損        | 7,845               | 19,160              |
| 所得稅及少數股東權益前收入 | 141,525             | 140,115             |
| 所得稅           | 48,268              | 57,206              |
| 少數股東權益前收入     | 93,256              | 82,909              |
| 少數股東權益        | 2,879               | 4,790               |
| 收入淨額          | 90,377              | 78,118              |

(簡明綜合全面收益表)

(百萬日圓)

|              | 截至2013年8月31日<br>止年度 | 截至2014年8月31日<br>止年度 |
|--------------|---------------------|---------------------|
| 少數股東權益前收入    | 93,256              | 82,909              |
| 其他全面收益       | 112,072             | 97                  |
| 全面收益         | 205,329             | 83,006              |
| 以下各方應佔的全面收益： |                     |                     |
| 本公司股東        | 199,439             | 76,491              |
| 少數股東權益       | 5,890               | 6,515               |



## 3) 簡明綜合資產淨值變動表(日本公認會計原則)

(百萬日圓)

|          | 截至2013年8月31日<br>止年度 | 截至2014年8月31日<br>止年度 |
|----------|---------------------|---------------------|
| 股東權益總額   |                     |                     |
| 年初結餘     | 418,905             | 482,495             |
| 年內變動淨額   | 63,590              | 49,516              |
| 年末結餘     | 482,495             | 532,011             |
| 累計其他全面收益 |                     |                     |
| 年初結餘     | (32,160)            | 76,901              |
| 年內變動淨額   | 109,062             | (1,626)             |
| 年末結餘     | 76,901              | 75,275              |
| 股份認購權    |                     |                     |
| 年初結餘     | 755                 | 1,170               |
| 年內變動淨額   | 414                 | 464                 |
| 年末結餘     | 1,170               | 1,634               |
| 少數股東權益   |                     |                     |
| 年初結餘     | 7,392               | 19,024              |
| 年內變動淨額   | 11,631              | (1,363)             |
| 年末結餘     | 19,024              | 17,660              |
| 資產淨值總額   |                     |                     |
| 年初結餘     | 394,892             | 579,591             |
| 年內變動淨額   | 184,698             | 46,990              |
| 年末結餘     | 579,591             | 626,581             |

## 4) 簡明綜合現金流量表(日本公認會計原則)

(百萬日圓)

|                       | 截至2013年8月31日<br>止年度 | 截至2014年8月31日<br>止年度 |
|-----------------------|---------------------|---------------------|
| 經營業務產生的現金流量           | 99,439              | 111,399             |
| 投資業務使用的現金流量           | (63,901)            | (63,574)            |
| 融資活動使用的現金流量           | (23,945)            | (38,014)            |
| 匯率變動對現金及現金等值項目的影響     | 18,007              | 7,108               |
| 現金及現金等值項目淨增加          | 29,600              | 16,919              |
| 年初的現金及現金等值項目          | 266,020             | 295,622             |
| 新合併附屬公司產生的現金及現金等值項目增加 | 1                   | 1,204               |
| 年末的現金及現金等值項目          | 295,622             | 313,746             |

## 5) 綜合財務報表編製基準的主要事項變動

無

## 6) 根據國際財務報告準則所編製綜合財務報表內的主要項目與根據日本公認會計原則所編製綜合財務報表內的主要項目有所差異的項目

## 重新分類

根據日本公認會計原則列入非經營收入、非經營開支、非經常性收益以及非經常性虧損的項目已根據國際財務報告準則重新分類；並呈列為融資收入、融資成本、其他開支、其他收入或銷售、一般及行政開支。

## 商譽攤銷的調整

根據日本公認會計原則，商譽於估計攤銷期間內攤銷。根據國際財務報告準則，此攤銷於過渡日期終止。

因此，根據國際財務報告準則，截至2014年8月31日止年度的商譽攤銷(銷售、一般及行政開支)較根據日本公認會計原則計算者減少5,960百萬日圓，而截至2013年8月31日止年度則較根據日本公認會計原則計算者減少5,297百萬日圓，以及截至2014年8月31日止年度的減值虧損(其他開支)較根據日本公認會計原則計算者增加2,711百萬日圓。

## 以外幣計值的貨幣金融工具的匯兌差額調整

根據日本公認會計原則，以外幣計值的貨幣金融工具的匯兌差額乃列作資產淨值項下可供出售證券的未變現收益或虧損。根據國際財務報告準則，此等匯兌差額被視作匯兌收益或虧損。

因此，根據國際財務報告準則，截至2014年8月31日止年度的匯兌差額(其他收入)較根據日本公認會計原則計算者增加2,398百萬日圓，而截至2013年8月31日止年度則較根據日本公認會計原則計算者增加9,248百萬日圓。

## 非流動資產減值虧損的調整

根據日本公認會計原則，當有跡象顯示需要進行資產減值，則就資產減值進行評估(將賬面值與貼現前的未來現金流量價值比較)，然後計量資產減值虧損(將賬面值與可收回價值比較)。根據國際財務報告準則，當有跡象顯示需要進行資產減值，則估計固定資產的可收回價值，倘估計可收回價值低於賬面值，則計量有關資產或創現金單位組別的資產減值虧損。

因此，於回顧財政年度，根據國際財務報告準則計算的資產減值虧損價值較根據日本公認會計原則計算者高3,793百萬日圓。

## 2. 收益及採購額概要

### (1) 收益，按分部劃分

| 分部                 | 截至2013年8月31日止年度<br>(2012年9月1日至2013年8月31日) |               | 截至2014年8月31日止年度<br>(2013年9月1日至2014年8月31日) |               |
|--------------------|---|---------------|---|---------------|
|                    | 收益<br>(百萬日圓)                              | 佔總額百分比<br>(%) | 收益<br>(百萬日圓)                              | 佔總額百分比<br>(%) |
| 男裝                 | 286,959                                   | 25.1          | 292,574                                   | 21.2          |
| 女裝                 | 331,912                                   | 29.0          | 354,721                                   | 25.6          |
| 童裝及嬰兒裝             | 34,204                                    | 3.0           | 40,052                                    | 2.9           |
| 貨品及其他              | 19,396                                    | 1.7           | 16,700                                    | 1.2           |
| 日本UNIQLO產品銷售件數總額   | 672,473                                   | 58.8          | 704,049                                   | 50.9          |
| 特許經營店相關收入及<br>改衣費用 | 10,841                                    | 1.0           | 11,594                                    | 0.8           |
| 日本UNIQLO業務總計       | 683,314                                   | 59.8          | 715,643                                   | 51.7          |
| 海外UNIQLO業務         | 251,191                                   | 22.0          | 413,655                                   | 29.9          |
| UNIQLO業務總計         | 934,506                                   | 81.8          | 1,129,299                                 | 81.6          |
| 全球品牌業務             | 206,202                                   | 18.0          | 251,225                                   | 18.2          |
| 其他業務               | 2,263                                     | 0.2           | 2,410                                     | 0.2           |
| 總計                 | 1,142,971                                 | 100.0         | 1,382,935                                 | 100.0         |

(附註) 1. 「特許經營店相關收入」指自銷售服裝至特許經營門店的所得款項及特許權收入。「改衣費用」指來自刺繡印花及修改褲長的收入。

2. 「UNIQLO業務」包括銷售UNIQLO品牌的休閒服飾。

3. 「全球品牌業務」包括 Comptoir des Cottonniers 業務(銷售 Comptoir des Cottonniers 品牌的服飾)、Princesse tam.tam業務(銷售 Princesse tam.tam 品牌的服飾)、GU 業務(銷售 GU 品牌的休閒服飾)、Theory業務(銷售Theory、Helmut Lang及PLST品牌的服飾)及J Brand業務(銷售J BRAND品牌的服飾)。

4. 「其他業務」包括房地產租賃業務等。

5. 上述金額並不包括消費稅等。

## (2) 收益・按區域劃分

| 區域                  |      | 截至2014年8月31日止年度<br>(2013年9月1日至2014年8月31日) |             |               |               |
|---------------------|------|---|-------------|---------------|---------------|
|                     |      | 收益<br>(百萬日圓)                              | 同比變動<br>(%) | 佔總額百分比<br>(%) | 年末門店數目<br>(間) |
| 日本UNIQLO門店<br>產品銷售額 | 北海道  | 23,286                                    | 107.2       | 1.7           | 29            |
|                     | 青森縣  | 5,421                                     | 101.6       | 0.4           | 9             |
|                     | 岩手縣  | 4,837                                     | 96.9        | 0.3           | 8             |
|                     | 宮城縣  | 11,360                                    | 103.5       | 0.8           | 14            |
|                     | 秋田縣  | 3,830                                     | 110.1       | 0.3           | 7             |
|                     | 山形縣  | 4,616                                     | 102.0       | 0.3           | 8             |
|                     | 福島縣  | 8,083                                     | 101.0       | 0.6           | 10            |
|                     | 茨城縣  | 14,181                                    | 101.5       | 1.0           | 17            |
|                     | 栃木縣  | 9,786                                     | 99.3        | 0.7           | 14            |
|                     | 群馬縣  | 11,755                                    | 102.8       | 0.9           | 19            |
|                     | 埼玉縣  | 37,477                                    | 105.6       | 2.7           | 47            |
|                     | 千葉縣  | 31,824                                    | 103.6       | 2.3           | 41            |
|                     | 東京都  | 111,807                                   | 107.2       | 8.1           | 110           |
|                     | 神奈川縣 | 55,064                                    | 105.8       | 4.0           | 63            |
|                     | 新潟縣  | 10,504                                    | 106.0       | 0.8           | 11            |
|                     | 富山縣  | 5,086                                     | 99.6        | 0.4           | 7             |
|                     | 石川縣  | 5,376                                     | 100.5       | 0.4           | 7             |
|                     | 福井縣  | 3,689                                     | 101.0       | 0.3           | 5             |
|                     | 山梨縣  | 4,345                                     | 104.5       | 0.3           | 5             |
|                     | 長野縣  | 9,655                                     | 102.6       | 0.7           | 11            |
|                     | 岐阜縣  | 8,853                                     | 104.1       | 0.6           | 11            |
|                     | 靜岡縣  | 19,504                                    | 103.7       | 1.4           | 24            |
|                     | 愛知縣  | 38,773                                    | 104.7       | 2.8           | 48            |
|                     | 三重縣  | 8,627                                     | 102.5       | 0.6           | 10            |
|                     | 滋賀縣  | 6,209                                     | 109.1       | 0.4           | 9             |
|                     | 京都府  | 16,524                                    | 103.9       | 1.2           | 20            |
|                     | 大阪府  | 56,466                                    | 106.4       | 4.1           | 74            |
|                     | 兵庫縣  | 32,480                                    | 105.9       | 2.3           | 38            |
|                     | 奈良縣  | 6,921                                     | 104.4       | 0.5           | 9             |
|                     | 和歌山縣 | 2,176                                     | 105.1       | 0.2           | 3             |
|                     | 鳥取縣  | 3,066                                     | 102.8       | 0.2           | 3             |
|                     | 島根縣  | 455                                       | 97.1        | 0.0           | 1             |
|                     | 岡山縣  | 8,431                                     | 106.6       | 0.6           | 10            |
|                     | 廣島縣  | 14,311                                    | 101.7       | 1.0           | 18            |
|                     | 山口縣  | 3,455                                     | 100.8       | 0.2           | 5             |
|                     | 德島縣  | 3,696                                     | 104.6       | 0.3           | 5             |
|                     | 香川縣  | 4,612                                     | 105.6       | 0.3           | 6             |
|                     | 愛媛縣  | 5,303                                     | 96.2        | 0.4           | 7             |
|                     | 高知縣  | 3,617                                     | 110.8       | 0.3           | 4             |
|                     | 福岡縣  | 25,600                                    | 103.1       | 1.9           | 31            |
|                     | 佐賀縣  | 3,499                                     | 110.4       | 0.3           | 4             |
|                     | 長崎縣  | 5,453                                     | 96.2        | 0.4           | 7             |
|                     | 熊本縣  | 7,491                                     | 102.5       | 0.5           | 10            |

| 區域                  |      | 截至2014年8月31日止年度<br>(2013年9月1日至2014年8月31日) |             |               |               |
|---------------------|------|---|-------------|---------------|---------------|
|                     |      | 收益<br>(百萬日圓)                              | 同比變動<br>(%) | 佔總額百分比<br>(%) | 年末門店數目<br>(間) |
|                     | 大分縣  | 5,701                                     | 99.8        | 0.4           | 8             |
|                     | 宮崎縣  | 4,188                                     | 100.2       | 0.3           | 7             |
|                     | 鹿兒島縣 | 6,832                                     | 97.6        | 0.5           | 11            |
|                     | 沖繩縣  | 4,546                                     | 120.1       | 0.3           | 6             |
| 日本UNIQLO門店總計        |      | 678,796                                   | 104.7       | 49.1          | 831           |
| 網上及郵購銷售額            |      | 25,253                                    | 105.0       | 1.8           | —             |
| 向特許經營門店提供的產品／管理及行政費 |      | 10,770                                    | 107.0       | 0.8           | 21            |
| 改衣費用                |      | 823                                       | 105.9       | 0.1           | —             |
| 日本UNIQLO業務          |      | 715,643                                   | 104.7       | 51.7          | 852           |
| 海外UNIQLO業務          |      | 413,655                                   | 164.7       | 29.9          | 633           |
| UNIQLO業務總計          |      | 1,129,299                                 | 120.8       | 81.6          | 1,485         |
| 全球品牌業務              |      | 251,225                                   | 121.8       | 18.2          | 1,268         |
| 其他業務                |      | 2,410                                     | 106.5       | 0.2           | —             |
| 總計                  |      | 1,382,935                                 | 121.0       | 100.0         | 2,753         |

- (附註) 1. 「向特許經營門店提供的產品」指向特許經營門店銷售產品的銷售額。「管理及行政費」指來自特許經營門店的特許權收入。「改衣費用」指來自刺繡印花及修改褲長的收入。
2. 「UNIQLO業務」指銷售UNIQLO品牌的休閒服飾。
3. 「全球品牌業務」包括Comptoir des Cotonniers業務(銷售Comptoir des Cotonniers品牌的服飾)、Princesse tam.tam業務(銷售Princesse tam.tam品牌的服飾)、GU業務(銷售GU品牌的休閒服飾)、Theory業務(銷售Theory、Helmut Lang及PLST品牌的服飾)及J Brand業務(銷售J BRAND品牌的服飾)。
4. 「其他業務」包括房地產租賃業務等。
5. 上述金額並不包括消費稅等。

### (3) 每單位銷售額

| 概要      |             | 截至2014年8月31日<br>止年度<br>(2013年9月1日至<br>2014年8月31日) | 同比變動(%) |
|---------|-------------|---|---------|
| 收益      |             | 1,092,453百萬日圓                                     | 121.4%  |
| 每平方米銷售額 | 銷售建築面積(平均)  | 1,313,027平方米                                      | 117.4%  |
|         | 每平方米銷售額(每年) | 832千日圓  | 103.4%  |
| 每名僱員銷售額 | 僱員人數(平均)    | 45,677人   | 119.9%  |
|         | 每名僱員銷售額(每年) | 23,916千日圓   | 101.3%  |

- (附註) 1. 此等數字僅包括日本UNIQLO業務及海外UNIQLO業務。
2. 銷售額數字指門店銷售額，並不包括網上銷售額、向特許經營門店提供的產品、管理及行政費或改衣費用。
3. 「銷售建築面積(平均)」乃按每間門店營業的月數計算。
4. 「僱員人數(平均)」包括初級僱員、兼職員工、合約員工或從其他公司借調的臨時工，惟不包括受委託營運人員。初級僱員及兼職員工的數字乃按期內加權平均數(每日工作八小時)計算。
5. 上述數字並不包括消費稅等。

## (4) 採購額

| 按產品分類劃分      | 截至2014年8月31日止年度<br>(2013年9月1日至2014年8月31日) |             |               |
|--------------|---|-------------|---------------|
|              | 採購額<br>(百萬日圓)                             | 同比變動<br>(%) | 佔總額百分比<br>(%) |
| 男裝           | 158,094                                   | 101.9       | 21.7          |
| 女裝           | 190,621                                   | 97.6        | 26.2          |
| 童裝及嬰兒裝       | 23,760                                    | 130.3       | 3.3           |
| 貨品及其他        | 8,178                                     | 86.6        | 1.1           |
| 日本UNIQLO業務總計 | 380,656                                   | 100.7       | 52.3          |
| 海外UNIQLO業務   | 232,679                                   | 164.4       | 32.0          |
| UNIQLO業務總計   | 613,335                                   | 118.0       | 84.3          |
| 全球品牌業務       | 114,285                                   | 125.9       | 15.7          |
| 總計           | 727,620                                   | 119.2       | 100.0         |

- (附註) 1. 「UNIQLO業務」包括銷售UNIQLO品牌的休閒服飾。
2. 「全球品牌業務」包括Comptoir des Cottonniers業務(銷售Comptoir des Cottonniers品牌的服飾)、Princesse tam.tam業務(銷售Princesse tam.tam品牌的服飾)、GU業務(銷售GU品牌的休閒服飾)、Theory業務(銷售Theory、Helmut Lang及PLST品牌的服飾)及J Brand業務(銷售J BRAND品牌的服飾)。
3. 除上述業務外尚有其他業務，主要為房地產租賃，惟其業務性質並不涉及採購。
4. 上述數字並不包括消費稅等。

### 3. 業務計劃

#### i) 推廣「Global One」(全球一體)管理系統

- 強化設於東京、紐約、巴黎、上海及新加坡各分部的職能，以推廣「Global One」(全球一體)管理系統，以整合UNIQLO業務及所有其他業務。

#### ii) 加快UNIQLO的全球發展

- UNIQLO品牌的目標為建立全球營銷業務，以「合理價格提供優質時尚基本服飾」贏取世界各地顧客的認可與支持。
- 我們於UNIQLO業務全球策略的首要考慮乃加快開設新門店的步伐，並於擁有最佳增長機遇的亞洲市場(特別是大中華地區(中國、香港、台灣))中成為無與倫比的第一品牌。
- 於美國市場，我們希望在西岸及東岸迅速設立100間連鎖店。
- 我們正透過位於全球各大主要城市的全球旗艦店、全球熱點門市及超大型門店積極推廣業務。
- 為進一步提升UNIQLO產品的高品質及功能，我們正加強我們作為服飾製造商及零售商，從採購物料及產品開發至生產及分銷的完整基本技巧。
- 我們已於紐約設立研發中心，加強專注於女性、兒童及嬰兒產品。
- 我們亦正建立全新互聯網銷售系統，以配合我們的全球發展。
- 隨着UNIQLO業務全球化，我們正招聘及培訓更多環球人才。

#### iii) 加強日本UNIQLO業務所有門店的銷售技巧

- 我們正致力進一步改善我們的品牌形象，就此我們進行拆舊建新計劃，旨在增加單店平均銷售面積。
- 我們的中期目標為達致一半的門店銷售人員為全職固定僱員，並針對性調整我們的產品系列及營銷以滿足個別地區顧客的需要。

#### iv) 擴展全球品牌業務

- 為GU業務開發及生產廉價服飾、開設新門店及累積低成本管理經驗。
- 在Theory、Comptoir des Cottonniers、Princesse tam.tam及J Brand之間尋求協同效益，為各品牌建立全球業務。
- 尋求合併及收購(「併購」)投資以收購可推廣至全球的國際品牌。

#### v) 推廣企業社會責任

本集團企業社會責任的座右銘為「讓世界朝更好的方向發展」。我們以透過業務活動豐富社會及大眾生活為目標。

- 持續監察承包工廠的工作環境。
- 一直致力減少我們的業務對環境造成的負擔，例如監察為我們提供物料的工廠環境。
- 致力推廣多元化並協助保持工作與生活的適當平衡，積極為我們的僱員改善工作狀況。
- 繼續致力於日本及世界各地聘用傷殘人士。
- 於世界各國支持回收我們的所有產品。接收退回的產品作回收用途，並向有需要人士捐贈衣物。
- 在孟加拉經營社會企業。

#### 4. 風險

下文載列投資者可能認為有機會對本公司及本集團業務構成重大影響的風險因素。本公司注意到該等風險發生的可能性，已計劃預防措施及詳細的行政程序，並於該等風險發生時致力採取適當措施。

有關未來的陳述乃基於本公司根據本報告刊發時(2014年11月25日)所得資料所作的管理決策及預測而作出。

##### (1) 管理策略的特定風險

本集團管理策略的特定風險如下：

##### (1) 企業收購的風險

本集團管理策略其中一項要素為透過併購擴展業務。我們的目的為尋求與目標公司及業務的協同效應，致力優化我們的業務組合，盡量提高本集團的企業價值，然而，倘我們無法取得預期收益及效果，可能會對業績構成負面影響。

##### (2) 管理人員風險

我們的代表董事、董事長兼行政總裁柳井正及本集團管理團隊的其他成員全體均在彼等負責的業務範疇發揮重要作用。倘任何行政人員無法履行其職務，可對本集團盈利構成負面影響。

##### (3) 競爭風險

本集團所有業務的顧客均為普通消費者，對產品、服務及價格非常講究。因此，我們面對國內外對手的激烈競爭。倘我們的業務競爭力相對減弱，或會對盈利構成負面影響。

##### (4) 依賴特定地理位置生產的風險

大部分透過UNIQLO業務(本集團核心業務)銷售的產品乃由中國及其他亞洲國家製造及入口。因此，倘中國或我們產品生產所在的其他國家發生劇烈的政治、經濟或法律變化或嚴重天災，可對我們產品的供應構成影響。



(5) 海外業務風險

由於本集團透過併購擴展其業務，我們一直穩步拓展海外市場佔有率。展望未來，由於我們於更多國家開設更多門店，預期我們的海外業務佔本集團收益總額的份額將會提高。在這種情況下，我們將面對各國可能對本集團盈利構成負面影響的許多因素：有關市場需求及產品趨勢的不明朗因素、經濟波動、社會及政治動盪、法律變動、貨幣市場波動以及招聘及培訓優秀管理人員及當地員工的能力。

(6) 貨幣風險

大部分透過UNIQLO業務(本集團核心業務)銷售的產品均以美元計值。就進口日本的產品而言，我們透過遠期外匯協議對沖約未來三年的貨幣風險，平衡進口產品的匯率風險，並穩定採購成本。現時日圓兌美元持續偏軟。倘此趨勢持續更長時間，可對我們的盈利構成負面影響。

(2) 一般業務風險

管理本集團及經營業務時，我們注意到幾類風險：(1)製造產品責任風險、(2)洩露商業秘密或客戶個人資料的風險、(3)天氣風險、(4)糾紛及訴訟風險，以及(5)商業環境及消費潮流轉變的風險。

5. 重大合約

不適用。

6. 研發

不適用。

7. 財務回顧

(1) 主要會計政策及估計

本集團綜合財務報表乃根據國際財務報告準則編製。本集團在編製綜合財務報表過程中，會在必要時按合理基準作出估計。

有關詳情請參閱「財務資料4.綜合財務報表：綜合財務報表附註」。

(2) 截至2014年8月31日止年度的管理層表現分析

(1) 收益及毛利

收益較上年度增加2,399億日圓至13,829億日圓。有關收益的詳細分類，請參閱「業務業績(1)截至2014年8月31日止年度的業務業績分析」及「2.收益及採購額概要」。收益增長乃主要由於所有主要分部均錄得增長：海外UNIQLO增長1,624億日圓，日本UNIQLO增長323億日圓，而全球品牌則增長450億日圓。特別是海外UNIQLO業務於亞洲積極開設新門店，以及全球品牌業務擴展G.U.及Theory，均有助增加收益。

毛利較上年度增加1,346億日圓至6,997億日圓。毛利佔收益50.6%，較上年度上升1.2%。此增幅乃主要歸因於Airism、Bra吊帶背心、Suteteko及Rirako等日本UNIQLO業務的核心產品。裙子及襯衫新產品的銷情亦不俗，令毛利率有所改善。

(2) 銷售、一般及行政開支、其他收入、其他開支及經營收入

銷售、一般及行政開支較上年度增加1,230億日圓至5,491億日圓。銷售、一般及行政開支佔收益39.7%，較上年度上升2.4%。此乃主要由於日本UNIQLO的兼職員工及其他門店人員人數增加，加上海外UNIQLO業務增長，而有關業務的銷售、一般及行政開支錄得增加所致。

因此，經營收入較上年度減少36億日圓至1,304億日圓。本集團錄得「其他開支」272億日圓，包括其J Brand業務減值虧損193億日圓。

(3) 融資收入、融資成本及所得稅前溢利

融資收入較上年度減少162億日圓至60億日圓。此跌幅乃主要由於日圓貶值速度減慢，產生匯兌收益51億日圓，而上年度日圓匯率急劇下跌，則產生匯兌收益216億日圓。

因此，所得稅前溢利較上年度減少202億日圓至1,354億日圓。所得稅前溢利佔收益9.8%，較上年度下跌3.8%。

(4) 母公司擁有人應佔溢利

所得稅為561億日圓，較上一綜合財政年度增加78億日圓。溢利減少但稅項增加的主要因為不受稅務影響的J Brand業務的商譽減值所致。母公司擁有人應佔溢利較上年度減少300億日圓至745億日圓。每股收入淨額減少295.17日圓至731.51日圓。

(3) 資金來源及資金流動性分析

(1) 資產總值

於2014年8月31日的資產總值為9,923億日圓，較上一綜合財政年度末增加910億日圓，主要因素為現金及現金等值項目增加173億日圓、存貨增加557億日圓及物業、廠房及設備增加230億日圓。

(2) 負債總額

於2014年8月31日的負債總額為3,562億日圓，較上一綜合財政年度末增加447億日圓，主要因素為貿易及其他應付款項增加317億日圓、應付所得稅增加59億日圓及撥備增加66億日圓。

(3) 資產淨值總額

於2014年8月31日的權益為6,360億日圓，較上一綜合財政年度末增加463億日圓，主要因素為保留溢利增加439億日圓。

(4) 資金狀況

有關本集團資金狀況的討論，請參閱「管理層討論及分析1.業務業績(2)現金流量資料」。

## 資本開支

### 1. 資本開支

日本UNIQLO開設51間新門店。海外UNIQLO在中國開設83間門店，在南韓開設31間門店，在台灣開設9間門店，在泰國開設10間門店，在馬來西亞開設11間門店，在美國開設18間門店，在新加坡開設6間門店，在香港開設5間門店，在法國開設3間門店，在菲律賓開設10間門店，以及在印尼開設3間門店。此外，全球品牌開設152間新門店。

因此，截至2014年8月31日止年度，本集團資本開支為588億日圓。資本開支主要包括樓宇414億日圓、門店租賃按金69億日圓、建設援助金28億日圓以及無形資產75億日圓。

上述數字並不包括消費稅等。

### 2. 重要設施

於2014年8月31日，本集團重要設施載列如下：

#### (1) 有關報告實體的資料

| 公司名稱   | 設施種類 | 地點       | 面積<br>(平方米) | 資本開支(百萬日圓) |     |            |       |     |       | 僱員人數<br>(人) | 商業單位<br>數目(間) |
|--------|------|----------|-------------|------------|-----|------------|-------|-----|-------|-------------|---------------|
|        |      |          | 土地          | 土地         | 樓宇  | 按金/<br>保證金 | 建設援助金 | 其他  | 總計    |             |               |
| 迅銷有限公司 | 總公司  | 山口縣山口市   | 95,255.83   | 1,047      | 681 | —          | —     | 100 | 1,829 | 23          | —             |
|        | 商業單位 | 福岡市、中央區等 | —           | —          | 415 | 1,358      | —     | 1   | 1,775 | —           | 4             |
|        | 其他   |          | 29,308.87   | 111        | 648 | 3,955      | —     | 131 | 4,846 | 1,065       | —             |

#### (2) 日本附屬公司

| 公司名稱             | 設施種類       | 地點   | 面積<br>(平方米) | 資本開支(百萬日圓) |       |            |       |       |        | 僱員人數<br>(人) | 商業單位<br>數目(間) |
|------------------|------------|------|-------------|------------|-------|------------|-------|-------|--------|-------------|---------------|
|                  |            |      | 土地          | 土地         | 樓宇    | 按金/<br>保證金 | 建設援助金 | 其他    | 總計     |             |               |
| UNIQLO CO., LTD. | 日本UNIQLO門店 | 北海道  | —           | —          | 219   | 505        | 634   | 111   | 1,471  | 110         | 29            |
|                  |            | 青森縣  | —           | —          | 70    | 138        | 166   | 18    | 393    | 29          | 9             |
|                  |            | 岩手縣  | —           | —          | 97    | 108        | 101   | 55    | 363    | 27          | 8             |
|                  |            | 宮城縣  | —           | —          | 201   | 356        | 495   | 201   | 1,255  | 85          | 14            |
|                  |            | 秋田縣  | —           | —          | 49    | 98         | 193   | 42    | 383    | 17          | 7             |
|                  |            | 山形縣  | —           | —          | 237   | 155        | 90    | 123   | 606    | 32          | 8             |
|                  |            | 福島縣  | —           | —          | 86    | 164        | 540   | 86    | 877    | 38          | 10            |
|                  |            | 茨城縣  | —           | —          | 434   | 546        | 373   | 154   | 1,508  | 77          | 17            |
|                  |            | 栃木縣  | —           | —          | 251   | 205        | 435   | 108   | 1,000  | 59          | 14            |
|                  |            | 群馬縣  | —           | —          | 303   | 317        | 358   | 119   | 1,098  | 52          | 19            |
|                  |            | 埼玉縣  | —           | —          | 1,004 | 1,234      | 682   | 454   | 3,374  | 179         | 47            |
|                  |            | 千葉縣  | —           | —          | 699   | 1,013      | 532   | 343   | 2,589  | 148         | 41            |
|                  |            | 東京都  | —           | —          | 3,957 | 11,903     | 220   | 1,207 | 17,290 | 684         | 110           |
|                  |            | 神奈川縣 | —           | —          | 1,089 | 2,262      | 342   | 659   | 4,353  | 285         | 63            |
|                  |            | 新潟縣  | —           | —          | 157   | 377        | 602   | 139   | 1,277  | 54          | 11            |
|                  |            | 富山縣  | —           | —          | 44    | 95         | 260   | 62    | 462    | 29          | 7             |
|                  |            | 石川縣  | —           | —          | 131   | 112        | 342   | 54    | 640    | 24          | 7             |
|                  |            | 福井縣  | —           | —          | 53    | 65         | 96    | 25    | 241    | 17          | 5             |
|                  |            | 山梨縣  | —           | —          | 85    | 97         | 226   | 48    | 457    | 21          | 5             |
|                  |            | 長野縣  | —           | —          | 65    | 139        | 560   | 91    | 856    | 44          | 11            |
|                  |            | 岐阜縣  | —           | —          | 298   | 254        | 372   | 172   | 1,098  | 38          | 11            |
|                  |            | 靜岡縣  | —           | —          | 565   | 465        | 561   | 115   | 1,707  | 87          | 24            |
|                  |            | 愛知縣  | —           | —          | 1,043 | 1,288      | 877   | 510   | 3,719  | 173         | 48            |
| 三重縣              | —          | —    | 151         | 168        | 377   | 61         | 758   | 40    | 10     |             |               |

| 公司名稱                          | 設施種類        | 地點      | 面積<br>(平方米) | 資本開支(百萬日圓) |        |            |        |       |        | 僱員人數<br>(人) | 商業單位<br>數目(間) |
|-------------------------------|-------------|---------|-------------|------------|--------|------------|--------|-------|--------|-------------|---------------|
|                               |             |         | 土地          | 土地         | 樓宇     | 按金/<br>保證金 | 建設援助金  | 其他    | 總計     |             |               |
| UNIQLO CO., LTD.              | 日本UNIQLO門店  | 滋賀縣     | —           | —          | 198    | 224        | 146    | 113   | 683    | 44          | 9             |
|                               |             | 京都府     | —           | —          | 369    | 469        | 139    | 92    | 1,071  | 76          | 20            |
|                               |             | 大阪府     | —           | —          | 958    | 2,894      | 633    | 445   | 4,933  | 279         | 74            |
|                               |             | 兵庫縣     | —           | —          | 865    | 1,020      | 406    | 334   | 2,625  | 157         | 38            |
|                               |             | 奈良縣     | —           | —          | 73     | 187        | 192    | 57    | 510    | 39          | 9             |
|                               |             | 和歌山縣    | —           | —          | 14     | 40         | 51     | 5     | 112    | 8           | 3             |
|                               |             | 鳥取縣     | —           | —          | 9      | 70         | 58     | 4     | 142    | 15          | 3             |
|                               |             | 島根縣     | —           | —          | 2      | 10         | 17     | 1     | 31     | 5           | 1             |
|                               |             | 岡山縣     | —           | —          | 92     | 180        | 197    | 88    | 559    | 55          | 10            |
|                               |             | 廣島縣     | —           | —          | 410    | 431        | 166    | 84    | 1,093  | 65          | 18            |
|                               |             | 山口縣     | 2,591.06    | 450        | 133    | 52         | 77     | 41    | 754    | 12          | 5             |
|                               |             | 德島縣     | —           | —          | 130    | 86         | 40     | 49    | 307    | 29          | 5             |
|                               |             | 香川縣     | —           | —          | 89     | 225        | 29     | 15    | 359    | 24          | 6             |
|                               |             | 愛媛縣     | —           | —          | 103    | 150        | 100    | 13    | 367    | 20          | 7             |
|                               |             | 高知縣     | —           | —          | 97     | 85         | 39     | 58    | 280    | 15          | 4             |
|                               |             | 福岡縣     | —           | —          | 800    | 789        | 594    | 349   | 2,533  | 137         | 31            |
|                               |             | 佐賀縣     | —           | —          | 95     | 70         | 119    | 81    | 366    | 12          | 4             |
|                               |             | 長崎縣     | —           | —          | 54     | 126        | 247    | 20    | 448    | 22          | 7             |
|                               |             | 熊本縣     | —           | —          | 54     | 286        | 63     | 30    | 435    | 37          | 10            |
|                               |             | 大分縣     | —           | —          | 199    | 216        | 59     | 127   | 603    | 35          | 8             |
|                               | 宮崎縣         | —       | —           | 37         | 92     | 72         | 28     | 230   | 19     | 7           |               |
| 鹿兒島縣                          | —           | —       | 146         | 185        | 139    | 78         | 549    | 35    | 11     |             |               |
| 沖繩縣                           | —           | —       | 123         | 84         | 3      | 69         | 281    | 30    | 6      |             |               |
|                               | 日本UNIQLO門店  |         | 2,591.06    | 450        | 16,361 | 30,053     | 13,044 | 7,161 | 67,071 | 3,519       | 831           |
|                               | 日本UNIQLO・其他 |         | 19,960.76   | 353        | 48     | 867        | 366    | 218   | 1,854  | 663         | —             |
|                               | 日本UNIQLO總計  |         | 22,551.82   | 803        | 16,410 | 30,920     | 13,411 | 7,380 | 68,925 | 4,182       | 831           |
| J BRAND Japan Co., LTD.       | 日本門店等       | 山口縣山口市等 | —           | —          | —      | —          | —      | 5     | 5      | 12          | 6             |
| G.U. CO., LTD.                | 日本門店等       | 山口縣山口市等 | 2,962.14    | 22         | 5,577  | 4,996      | 2,488  | 3,083 | 16,169 | 624         | 275           |
| LINK THEORY JAPAN CO., LTD.   | 日本門店等       | 山口縣山口市等 | 31,676.31   | 1,389      | 968    | 1,195      | —      | 1,234 | 4,787  | 1,469       | 265           |
| Comptoir des Cotonniers Japan | 日本門店等       | 山口縣山口市等 | —           | —          | 31     | 326        | —      | 111   | 469    | 221         | 29            |

## (3) 海外附屬公司

| 公司名稱                                 | 設施種類       | 地點       | 面積<br>(平方米) | 資本開支(百萬日圓) |        |            |       |       |        | 僱員人數<br>(人) | 商業單位<br>數目(間) |
|--------------------------------------|------------|----------|-------------|------------|--------|------------|-------|-------|--------|-------------|---------------|
|                                      |            |          | 土地          | 土地         | 樓宇     | 按金/<br>保證金 | 建設援助金 | 其他    | 總計     |             |               |
| UNIQLO EUROPE LIMITED                | 海外UNIQLO門店 | 英國倫敦     | —           | —          | 5,856  | 433        | —     | 458   | 6,748  | 324         | 17            |
| 迅銷(中國)商貿有限公司                         | 海外UNIQLO門店 | 中國上海市    | —           | —          | 12,424 | 2,532      | —     | 2,521 | 17,477 | 8,585       | 283           |
| FRL Korea Co., Ltd.                  | 海外UNIQLO門店 | 南韓首爾特別市  | —           | —          | 5,038  | 4,042      | —     | 2,096 | 11,177 | 2,694       | 133           |
| LLC UNIQLO (RUS)                     | 海外UNIQLO門店 | 俄羅斯聯邦莫斯科 | —           | —          | 216    | 325        | —     | 100   | 641    | 45          | 4             |
| 優衣庫商貿有限公司                            | 海外UNIQLO門店 | 中國上海市    | —           | —          | 2,183  | 304        | —     | 53    | 2,541  | 736         | 22            |
| FAST RETAILING (SINGAPORE) PTE. Ltd. | 海外UNIQLO門店 | 新加坡共和國   | —           | —          | 1      | 29         | —     | 7     | 38     | 38          | 18            |
| UNIQLO (THAILAND) COMPANY LIMITED    | 海外UNIQLO門店 | 泰國曼谷     | —           | —          | 110    | 476        | —     | 2,438 | 3,025  | 782         | 20            |
| PT. Fast Retailing Indonesia         | 海外UNIQLO門店 | 印尼雅加達    | —           | —          | 356    | 77         | —     | 345   | 779    | 537         | 4             |
| UNIQLO Australia Pty Ltd.            | 海外UNIQLO門店 | 澳洲墨爾本    | —           | —          | 675    | 4          | —     | 185   | 866    | 197         | 1             |
| 迅銷(上海)商業有限公司                         | 海外UNIQLO門店 | 中國上海市    | —           | —          | 2,348  | 221        | —     | 116   | 2,686  | 235         | 1             |
| Fast Retailing France S.A.S.         | 海外門店等      | 法國巴黎     | —           | —          | 20     | 161        | —     | 82    | 264    | 192         | —             |
| Fast Retailing USA, Inc.             | 海外門店等      | 美國紐約     | —           | —          | 11,550 | 531        | —     | 3,014 | 15,096 | 1,740       | 76            |
| J Brand, Inc.                        | 海外門店等      | 美國加利福尼亞州 | —           | —          | 9      | 7          | —     | 72    | 88     | 242         | —             |

- (附註) 1. 報告實體大部分分類為「其他」的項目均位於東京都總部(港區)或舊總部(山口縣宇部市)。  
2. 貨幣金額乃按賬面值列示，不包括在建工程賬款。此外，數字並不包括消費稅等。  
3. 僱員人數不包括受委託營運人員、初級僱員、兼職員工或從其他公司借調的臨時工。  
4. 資產並無按業務分部間的分配列示。

## 3. 增建設施、移除舊有設施等計劃

於2014年8月31日，增建重要設施及／或移除設施的計劃載列如下。

## (1) 重要新設施

| 公司名稱             | 設施種類       | 業務名稱           | 地點          | 計劃投資金額       |                | 動工日期     | 落成日期     | 計劃銷售<br>建築面積<br>(平方米) | 備註 |
|------------------|------------|----------------|-------------|--------------|----------------|----------|----------|-----------------------|----|
|                  |            |                |             | 總額<br>(百萬日圓) | 已付金額<br>(百萬日圓) |          |          |                       |    |
| UNIQLO CO., LTD. | 日本UNIQLO門店 | UNIQLO<br>吉祥寺店 | 東京都<br>武藏野市 | 852          | 708            | 2012年9月  | 2014年10月 | 3,190                 | 租賃 |
| UNIQLO CO., LTD. | 日本UNIQLO門店 | 大阪UNIQLO       | 大阪府大阪市      | 1,502        | 266            | 2012年12月 | 2014年10月 | 3,967                 | 租賃 |

- (附註) 1. 預期本集團可自股本滿足其資金需求。  
2. 上述數字並不包括消費稅等。  
3. 資產不會在業務分部間分配。

## (2) 計劃移除重要設施

於2014年8月31日並無計劃移除重要設施。

## 股份資料及股息政策

### 1. 股份資料

#### (1) 股份數目

##### (i) 股份總數

| 類型  | 法定股份總數(股)   |
|-----|-------------|
| 普通股 | 300,000,000 |
| 總計  | 300,000,000 |

##### (ii) 已發行股份

| 類型  | 於2014年8月31日 | 於提交日期<br>已發行股份數目(股)<br>(2014年11月25日) | 金融工具上市交易所<br>名稱或認可金融工具<br>公司協會名稱    | 詳情       |
|-----|-------------|--------------------------------------|-------------------------------------|----------|
| 普通股 | 106,073,656 | 106,073,656                          | 東京證券交易所主板<br>及香港聯合交易所<br>有限公司主板(附註) | 每個單位100股 |
| 總計  | 106,073,656 | 106,073,656                          | —                                   | —        |

(附註) 香港預託證券已於香港聯合交易所有限公司主板上市。

#### (2) 股份認購權

本公司已根據日本公司法制訂購股權計劃，以授出認購新股份的權利。

##### (i) 第一批甲(A)類股份認購權

於2010年10月8日以董事會決議案決定。

|                                | 於2014年8月31日                            | 於提交日期<br>前一個月的<br>最後一日<br>(2014年10月31日) |
|--------------------------------|--|---|
| 購股權數目(股)                       | 1,292                                  | 同左                                      |
| 庫存股份的股份認購權數目(股)                | —                                      | —                                       |
| 行使股份認購權後將予發行的股份類型              | 普通股                                    | 同左                                      |
| 行使股份認購權後將予發行的股份數目(股)           | 1,292                                  | 同左                                      |
| 行使股份認購權時將予支付的金額(日圓)            | 分配股份數目乘以所有將透過行使股份認購權取得的股份的每股行使價一日圓。    | 同左                                      |
| 股份認購權行使期                       | 由2013年11月8日至2020年11月7日                 | 同左                                      |
| 行使股份認購權時每股於授予日期的公平值及實繳資本金額(日圓) | 發行價：10,624<br>實繳資本：5,312               | 同左                                      |
| 行使股份認購權的條件                     | 倘股份認購權持有人放棄認購股份的權利，則該等股份認購權將告失效，且不得行使。 | 同左                                      |
| 有關轉讓股份認購權的事宜                   | 任何透過轉讓而收購的股份認購權須經董事會以決議案授權批准。          | 同左                                      |
| 有關替代付款的事宜                      | —                                      | —                                       |
| 有關就重組而發行股份認購權的事宜               | (附註)                                   | 同左                                      |

(附註) 於本公司進行任何重組(包括合併(僅限於本公司於合併後不再存續的情況)、納入公司分拆或分拆後成立新公司(就兩者而言,僅限於本公司為因公司分拆而產生的實體的情況),或交換或轉讓股份(就兩者而言,僅限於本公司成為全資附屬公司的情况),統稱為「重組」)時,緊接有關重組的生效日期前持有現有股份認購權(以下稱為「尚未行使股份認購權」)的人士將於各適用情況下,獲發行股份認購權以認購按日本公司法第236(1)viii條(a)至(e)分段的規定因上述事件而產生的公司(以下稱為「因重組而產生的公司」)的股份。在該情況下,任何尚未行使股份認購權將告失效,而因重組而產生的公司須發行新股份認購權;然而,前提為規定因重組而產生的公司須發行股份認購權的條款及條件如有訂明下述事項,則須載入任何納入合併協議、新合併協議、納入公司分拆協議、分拆後成立新公司的計劃、股份交換協議或股份轉讓計劃。

1. 因重組而產生的公司將予發行的股份認購權數目:  
各尚未行使股份認購權持有人將獲發行相同數目的股份認購權。
2. 股份認購權所涉及因重組而產生的公司的股份類型:  
因重組而產生的公司的普通股。
3. 股份認購權所涉及因重組而產生的公司的股份數目:  
訂明重組條件等的計劃書須載有一份列明上述股份認購權所涉及股份類型及數目的最終陳述。
4. 將於行使股份認購權後納入的物業價值:  
將於行使已發行股份認購權後納入的物業價值為將下文所規定重組後的行使價乘以上文第3項所述股份認購權所涉及因重組而產生的公司的最終股份數目所得的金額。因重組而產生的公司因行使每份已發行股份認購權而可予發行的股份於重組後的行使價將為每股一日圓。
5. 可行使股份認購權的期間:  
自上文規定可行使股份認購權期間的首日或重組生效當日(以較早者為準)起,直至上文規定可行使股份認購權期間的最後一日止的期間。
6. 有關因行使股份認購權而發行股份所導致資本及資本儲備增加的事宜:  
有待釐定,以與標的股份認購權的適用條件貫徹一致。
7. 透過轉讓而收購股份認購權的限制:  
任何透過轉讓而收購的股份認購權須經因重組而產生的公司的董事會以決議案授權批准。
8. 收購股份認購權的條款及條件:  
有待釐定,以與標的股份認購權的適用條件貫徹一致。
9. 行使股份認購權的條件:  
有待釐定,以與標的股份認購權的適用條件貫徹一致。

- (ii) 第一批乙(B)類股份認購權  
於2010年10月8日以董事會決議案決定。

|                                | 於2014年8月31日                            | 於提交日期<br>前一個月的<br>最後一日<br>(2014年10月31日) |
|--------------------------------|--|---|
| 購股權數目(股)                       | 16,750                                 | 16,229                                  |
| 庫存股份的股份認購權數目(股)                | —                                      | —                                       |
| 行使股份認購權後將予發行的股份類型              | 普通股                                    | 同左                                      |
| 行使股份認購權後將予發行的股份數目(股)           | 16,750                                 | 16,229                                  |
| 行使股份認購權時將予支付的金額(日圓)            | 分配股份數目乘以所有將透過行使股份認購權取得的股份的每股行使價一日圓。    | 同左                                      |
| 股份認購權行使期                       | 由2010年12月8日至2020年11月7日                 | 同左                                      |
| 行使股份認購權時每股於授予日期的公平值及實繳資本金額(日圓) | 發行價：10,925<br>實繳資本：5,463               | 同左                                      |
| 行使股份認購權的條件                     | 倘股份認購權持有人放棄認購股份的權利，則該等股份認購權將告失效，且不得行使。 | 同左                                      |
| 有關轉讓股份認購權的事宜                   | 任何透過轉讓而收購的股份認購權須經董事會以決議案授權批准。          | 同左                                      |
| 有關替代付款的事宜                      | —                                      | —                                       |
| 有關就重組而發行股份認購權的事宜               | (附註)                                   | 同左                                      |



(附註) 於本公司進行任何重組(包括合併(僅限於本公司於合併後不再存續的情況)、納入公司分拆或分拆後成立新公司(就兩者而言,僅限於本公司為因公司分拆而產生的實體的情況),或交換或轉讓股份(就兩者而言,僅限於本公司成為全資附屬公司的情况),統稱為「重組」)時,緊接有關重組的生效日期前持有現有股份認購權(以下稱為「尚未行使股份認購權」)的人士將於各適用情況下,獲發行股份認購權以認購按日本公司法第236(1)viii條(a)至(e)分段的規定因上述事件而產生的公司(以下稱為「因重組而產生的公司」)的股份。在該情況下,任何尚未行使股份認購權將告失效,而因重組而產生的公司須發行新股份認購權;然而,前提為規定因重組而產生的公司須發行股份認購權的條款及條件如有訂明下述事項,則須載入任何納入合併協議、新合併協議、納入公司分拆協議、分拆後成立新公司的計劃、股份交換協議或股份轉讓計劃。

1. 因重組而產生的公司將予發行的股份認購權數目:  
各尚未行使股份認購權持有人將獲發行相同數目的股份認購權。
2. 股份認購權所涉及因重組而產生的公司的股份類型:  
因重組而產生的公司的普通股。
3. 股份認購權所涉及因重組而產生的公司的股份數目:  
訂明重組條件等的計劃書須載有一份列明上述股份認購權所涉及股份類型及數目的最終陳述。
4. 將於行使股份認購權後納入的物業價值:  
將於行使已發行股份認購權後納入的物業價值為將下文所規定重組後的行使價乘以上文第3項所述股份認購權所涉及因重組而產生的公司的最終股份數目所得的金額。因重組而產生的公司因行使每份已發行股份認購權而可予發行的股份於重組後的行使價將為每股一日圓。
5. 可行使股份認購權的期間:  
自上文規定可行使股份認購權期間的首日或重組生效當日(以較早者為準)起,直至上文規定可行使股份認購權期間的最後一日止的期間。
6. 有關因行使股份認購權而發行股份所導致資本及資本儲備增加的事宜:  
有待釐定,以與標的股份認購權的適用條件貫徹一致。
7. 透過轉讓而收購股份認購權的限制:  
任何透過轉讓而收購的股份認購權須經因重組而產生的公司的董事會以決議案授權批准。
8. 收購股份認購權的條款及條件:  
有待釐定,以與標的股份認購權的適用條件貫徹一致。
9. 行使股份認購權的條件:  
有待釐定,以與標的股份認購權的適用條件貫徹一致。

- (iii) 第二批甲(A)類股份認購權  
於2011年10月12日以董事會決議案決定。

|                                | 於2014年8月31日                            | 於提交日期<br>前一個月的<br>最後一日<br>(2014年10月31日) |
|--------------------------------|--|---|
| 購股權數目(股)                       | 13,145                                 | 同左                                      |
| 庫存股份的股份認購權數目(股)                | —                                      | —                                       |
| 行使股份認購權後將予發行的股份類型              | 普通股                                    | 同左                                      |
| 行使股份認購權後將予發行的股份數目(股)           | 13,145                                 | 同左                                      |
| 行使股份認購權時將予支付的金額(日圓)            | 分配股份數目乘以所有將透過行使股份認購權取得的股份的每股行使價一日圓。    | 同左                                      |
| 股份認購權行使期                       | 由2014年11月15日至2021年11月14日               | 同左                                      |
| 行使股份認購權時每股於授予日期的公平值及實繳資本金額(日圓) | 發行價：12,499<br>實繳資本：6,250               | 同左                                      |
| 行使股份認購權的條件                     | 倘股份認購權持有人放棄認購股份的權利，則該等股份認購權將告失效，且不得行使。 | 同左                                      |
| 有關轉讓股份認購權的事宜                   | 任何透過轉讓而收購的股份認購權須經董事會以決議案授權批准。          | 同左                                      |
| 有關替代付款的事宜                      | —                                      | —                                       |
| 有關就重組而發行股份認購權的事宜               | (附註)                                   | 同左                                      |

(附註) 於本公司進行任何重組(包括合併(僅限於本公司於合併後不再存續的情況)、納入公司分拆或分拆後成立新公司(就兩者而言,僅限於本公司為因公司分拆而產生的實體的情況),或交換或轉讓股份(就兩者而言,僅限於本公司成為全資附屬公司的情况),統稱為「重組」)時,緊接有關重組的生效日期前持有現有股份認購權(以下稱為「尚未行使股份認購權」)的人士將於各適用情況下,獲發行股份認購權以認購按日本公司法第236(1)viii條(a)至(e)分段的規定因上述事件而產生的公司(以下稱為「因重組而產生的公司」)的股份。在該情況下,任何尚未行使股份認購權將告失效,而因重組而產生的公司須發行新股份認購權;然而,前提為規定因重組而產生的公司須發行股份認購權的條款及條件如有訂明下述事項,則須載入任何納入合併協議、新合併協議、納入公司分拆協議、分拆後成立新公司的計劃、股份交換協議或股份轉讓計劃。

1. 因重組而產生的公司將予發行的股份認購權數目：  
各尚未行使股份認購權持有人將獲發行相同數目的股份認購權。
2. 股份認購權所涉及因重組而產生的公司的股份類型：  
因重組而產生的公司的普通股。
3. 股份認購權所涉及因重組而產生的公司的股份數目：  
訂明重組條件等的計劃書須載有一份列明上述股份認購權所涉及股份類型及數目的最終陳述。
4. 將於行使股份認購權後納入的物業價值：  
將於行使已發行股份認購權後納入的物業價值為將下文所規定重組後的行使價乘以上文第3項所述股份認購權所涉及因重組而產生的公司的最終股份數目所得的金額。因重組而產生的公司因行使每份已發行股份認購權而可予發行的股份於重組後的行使價將為每股一日圓。
5. 可行使股份認購權的期間：  
自上文規定可行使股份認購權期間的首日或重組生效當日(以較早者為準)起,直至上文規定可行使股份認購權期間的最後一日止的期間。
6. 有關因行使股份認購權而發行股份所導致資本及資本儲備增加的事宜：  
有待釐定,以與標的股份認購權的適用條件貫徹一致。
7. 透過轉讓而收購股份認購權的限制：  
任何透過轉讓而收購的股份認購權須經因重組而產生的公司的董事會以決議案授權批准。
8. 收購股份認購權的條款及條件：  
有待釐定,以與標的股份認購權的適用條件貫徹一致。
9. 行使股份認購權的條件：  
有待釐定,以與標的股份認購權的適用條件貫徹一致。

- (iv) 第二批乙(B)類股份認購權  
於2011年10月12日以董事會決議案決定。

|                                | 於2014年8月31日                            | 於提交日期<br>前一個月的<br>最後一日<br>(2014年10月31日) |
|--------------------------------|--|---|
| 購股權數目(股)                       | 13,788                                 | 13,388                                  |
| 庫存股份的股份認購權數目(股)                | —                                      | —                                       |
| 行使股份認購權後將予發行的股份類型              | 普通股                                    | 同左                                      |
| 行使股份認購權後將予發行的股份數目(股)           | 13,788                                 | 13,388                                  |
| 行使股份認購權時將予支付的金額(日圓)            | 分配股份數目乘以所有將透過行使股份認購權取得的股份的每股行使價一日圓。    | 同左                                      |
| 股份認購權行使期                       | 由2011年12月15日至2021年11月14日               | 同左                                      |
| 行使股份認購權時每股於授予日期的公平值及實繳資本金額(日圓) | 發行價：12,742<br>實繳資本：6,371               | 同左                                      |
| 行使股份認購權的條件                     | 倘股份認購權持有人放棄認購股份的權利，則該等股份認購權將告失效，且不得行使。 | 同左                                      |
| 有關轉讓股份認購權的事宜                   | 任何透過轉讓而收購的股份認購權須經董事會以決議案授權批准。          | 同左                                      |
| 有關替代付款的事宜                      | —                                      | —                                       |
| 有關就重組而發行股份認購權的事宜               | (附註)                                   | 同左                                      |

(附註) 於本公司進行任何重組(包括合併(僅限於本公司於合併後不再存續的情況)、納入公司分拆或分拆後成立新公司(就兩者而言,僅限於本公司為因公司分拆而產生的實體的情況),或交換或轉讓股份(就兩者而言,僅限於本公司成為全資附屬公司的情况),統稱為「重組」)時,緊接有關重組的生效日期前持有現有股份認購權(以下稱為「尚未行使股份認購權」)的人士將於各適用情況下,獲發行股份認購權以認購按日本公司法第236(1)viii條(a)至(e)分段的規定因上述事件而產生的公司(以下稱為「因重組而產生的公司」)的股份。在該情況下,任何尚未行使股份認購權將告失效,而因重組而產生的公司須發行新股份認購權;然而,前提為規定因重組而產生的公司須發行股份認購權的條款及條件如有訂明下述事項,則須載入任何納入合併協議、新合併協議、納入公司分拆協議、分拆後成立新公司的計劃、股份交換協議或股份轉讓計劃。

1. 因重組而產生的公司將予發行的股份認購權數目:  
各尚未行使股份認購權持有人將獲發行相同數目的股份認購權。
2. 股份認購權所涉及因重組而產生的公司的股份類型:  
因重組而產生的公司的普通股。
3. 股份認購權所涉及因重組而產生的公司的股份數目:  
訂明重組條件等的計劃書須載有一份列明上述股份認購權所涉及股份類型及數目的最終陳述。
4. 將於行使股份認購權後納入的物業價值:  
將於行使已發行股份認購權後納入的物業價值為將下文所規定重組後的行使價乘以上文第3項所述股份認購權所涉及因重組而產生的公司的最終股份數目所得的金額。因重組而產生的公司因行使每份已發行股份認購權而可予發行的股份於重組後的行使價將為每股一日圓。
5. 可行使股份認購權的期間:  
自上文規定可行使股份認購權期間的首日或重組生效當日(以較早者為準)起,直至上文規定可行使股份認購權期間的最後一日止的期間。
6. 有關因行使股份認購權而發行股份所導致資本及資本儲備增加的事宜:  
有待釐定,以與標的股份認購權的適用條件貫徹一致。
7. 透過轉讓而收購股份認購權的限制:  
任何透過轉讓而收購的股份認購權須經因重組而產生的公司的董事會以決議案授權批准。
8. 收購股份認購權的條款及條件:  
有待釐定,以與標的股份認購權的適用條件貫徹一致。
9. 行使股份認購權的條件:  
有待釐定,以與標的股份認購權的適用條件貫徹一致。

- (v) 第三批甲(A)類股份認購權  
於2012年10月11日以董事會決議案決定。

|                                | 於2014年8月31日                            | 於提交日期<br>前一個月的<br>最後一日<br>(2014年10月31日) |
|--------------------------------|--|---|
| 購股權數目(股)                       | 10,001                                 | 同左                                      |
| 庫存股份的股份認購權數目(股)                | —                                      | —                                       |
| 行使股份認購權後將予發行的股份類型              | 普通股                                    | 同左                                      |
| 行使股份認購權後將予發行的股份數目(股)           | 10,001                                 | 同左                                      |
| 行使股份認購權時將予支付的金額(日圓)            | 分配股份數目乘以所有將透過行使股份認購權取得的股份的每股行使價一日圓。    | 同左                                      |
| 股份認購權行使期                       | 由2015年11月13日至2022年11月12日               | 同左                                      |
| 行使股份認購權時每股於授予日期的公平值及實繳資本金額(日圓) | 發行價：15,222<br>實繳資本：7,611               | 同左                                      |
| 行使股份認購權的條件                     | 倘股份認購權持有人放棄認購股份的權利，則該等股份認購權將告失效，且不得行使。 | 同左                                      |
| 有關轉讓股份認購權的事宜                   | 任何透過轉讓而收購的股份認購權須經董事會以決議案授權批准。          | 同左                                      |
| 有關替代付款的事宜                      | —                                      | —                                       |
| 有關就重組而發行股份認購權的事宜               | (附註)                                   | 同左                                      |

(附註) 於本公司進行任何重組(包括合併(僅限於本公司於合併後不再存續的情況)、納入公司分拆或分拆後成立新公司(就兩者而言,僅限於本公司為因公司分拆而產生的實體的情況),或交換或轉讓股份(就兩者而言,僅限於本公司成為全資附屬公司的情况),統稱為「重組」)時,緊接有關重組的生效日期前持有現有股份認購權(以下稱為「尚未行使股份認購權」)的人士將於各適用情況下,獲發行股份認購權以認購按日本公司法第236(1)viii條(a)至(e)分段的規定因上述事件而產生的公司(以下稱為「因重組而產生的公司」)的股份。在該情況下,任何尚未行使股份認購權將告失效,而因重組而產生的公司須發行新股份認購權;然而,前提為規定因重組而產生的公司須發行股份認購權的條款及條件如有訂明下述事項,則須載入任何納入合併協議、新合併協議、納入公司分拆協議、分拆後成立新公司的計劃、股份交換協議或股份轉讓計劃。

1. 因重組而產生的公司將予發行的股份認購權數目:  
各尚未行使股份認購權持有人將獲發行相同數目的股份認購權。
2. 股份認購權所涉及因重組而產生的公司的股份類型:  
因重組而產生的公司的普通股。
3. 股份認購權所涉及因重組而產生的公司的股份數目:  
訂明重組條件等的計劃書須載有一份列明上述股份認購權所涉及股份類型及數目的最終陳述。
4. 將於行使股份認購權後納入的物業價值:  
將於行使已發行股份認購權後納入的物業價值為將下文所規定重組後的行使價乘以上文第3項所述股份認購權所涉及因重組而產生的公司的最終股份數目所得的金額。因重組而產生的公司因行使每份已發行股份認購權而可予發行的股份於重組後的行使價將為每股一日圓。
5. 可行使股份認購權的期間:  
自上文規定可行使股份認購權期間的首日或重組生效當日(以較早者為準)起,直至上文規定可行使股份認購權期間的最後一日止的期間。
6. 有關因行使股份認購權而發行股份所導致資本及資本儲備增加的事宜:  
有待釐定,以與標的股份認購權的適用條件貫徹一致。
7. 透過轉讓而收購股份認購權的限制:  
任何透過轉讓而收購的股份認購權須經因重組而產生的公司的董事會以決議案授權批准。
8. 收購股份認購權的條款及條件:  
有待釐定,以與標的股份認購權的適用條件貫徹一致。
9. 行使股份認購權的條件:  
有待釐定,以與標的股份認購權的適用條件貫徹一致。

- (vi) 第三批乙(B)類股份認購權  
於2012年10月11日以董事會決議案決定。

|                                | 於2014年8月31日                            | 於提交日期<br>前一個月的<br>最後一日<br>(2014年10月31日) |
|--------------------------------|--|---|
| 購股權數目(股)                       | 13,786                                 | 13,372                                  |
| 庫存股份的股份認購權數目(股)                | —                                      | —                                       |
| 行使股份認購權後將予發行的股份類型              | 普通股                                    | 同左                                      |
| 行使股份認購權後將予發行的股份數目(股)           | 13,786                                 | 13,372                                  |
| 行使股份認購權時將予支付的金額(日圓)            | 分配股份數目乘以所有將透過行使股份認購權取得的股份的每股行使價一日圓。    | 同左                                      |
| 股份認購權行使期                       | 由2012年12月13日至2022年11月12日               | 同左                                      |
| 行使股份認購權時每股於授予日期的公平值及實繳資本金額(日圓) | 發行價：15,569<br>實繳資本：7,785               | 同左                                      |
| 行使股份認購權的條件                     | 倘股份認購權持有人放棄認購股份的權利，則該等股份認購權將告失效，且不得行使。 | 同左                                      |
| 有關轉讓股份認購權的事宜                   | 任何透過轉讓而收購的股份認購權須經董事會以決議案授權批准。          | 同左                                      |
| 有關替代付款的事宜                      | —                                      | —                                       |
| 有關就重組而發行股份認購權的事宜               | (附註)                                   | 同左                                      |



(附註) 於本公司進行任何重組(包括合併(僅限於本公司於合併後不再存續的情況)、納入公司分拆或分拆後成立新公司(就兩者而言,僅限於本公司為因公司分拆而產生的實體的情況),或交換或轉讓股份(就兩者而言,僅限於本公司成為全資附屬公司的情况),統稱為「重組」)時,緊接有關重組的生效日期前持有現有股份認購權(以下稱為「尚未行使股份認購權」)的人士將於各適用情況下,獲發行股份認購權以認購按日本公司法第236(1)viii條(a)至(e)分段的規定因上述事件而產生的公司(以下稱為「因重組而產生的公司」)的股份。在該情況下,任何尚未行使股份認購權將告失效,而因重組而產生的公司須發行新股份認購權;然而,前提為規定因重組而產生的公司須發行股份認購權的條款及條件如有訂明下述事項,則須載入任何納入合併協議、新合併協議、納入公司分拆協議、分拆後成立新公司的計劃、股份交換協議或股份轉讓計劃。

1. 因重組而產生的公司將予發行的股份認購權數目：  
各尚未行使股份認購權持有人將獲發行相同數目的股份認購權。
2. 股份認購權所涉及因重組而產生的公司的股份類型：  
因重組而產生的公司的普通股。
3. 股份認購權所涉及因重組而產生的公司的股份數目：  
訂明重組條件等的計劃書須載有一份列明上述股份認購權所涉及股份類型及數目的最終陳述。
4. 將於行使股份認購權後納入的物業價值：  
將於行使已發行股份認購權後納入的物業價值為將下文所規定重組後的行使價乘以上文第3項所述股份認購權所涉及因重組而產生的公司的最終股份數目所得的金額。因重組而產生的公司因行使每份已發行股份認購權而可予發行的股份於重組後的行使價將為每股一日圓。
5. 可行使股份認購權的期間：  
自上文規定可行使股份認購權期間的首日或重組生效當日(以較早者為準)起,直至上文規定可行使股份認購權期間的最後一日止的期間。
6. 有關因行使股份認購權而發行股份所導致資本及資本儲備增加的事宜：  
有待釐定,以與標的股份認購權的適用條件貫徹一致。
7. 透過轉讓而收購股份認購權的限制：  
任何透過轉讓而收購的股份認購權須經因重組而產生的公司的董事會以決議案授權批准。
8. 收購股份認購權的條款及條件：  
有待釐定,以與標的股份認購權的適用條件貫徹一致。
9. 行使股份認購權的條件：  
有待釐定,以與標的股份認購權的適用條件貫徹一致。

## (vii) 第四批甲(A)類股份認購權

於2013年10月10日以董事會決議案決定。

|                                | 於2014年8月31日                            | 於提交日期<br>前一個月的<br>最後一日<br>(2014年10月31日) |
|--------------------------------|--|---|
| 購股權數目(股)                       | 7,395                                  | 同左                                      |
| 庫存股份的股份認購權數目(股)                | —                                      | —                                       |
| 行使股份認購權後將予發行的股份類型              | 普通股                                    | 同左                                      |
| 行使股份認購權後將予發行的股份數目(股)           | 7,395                                  | 同左                                      |
| 行使股份認購權時將予支付的金額(日圓)            | 分配股份數目乘以所有將透過行使股份認購權取得的股份的每股行使價一日圓。    | 同左                                      |
| 股份認購權行使期                       | 由2016年12月3日至2023年12月2日                 | 同左                                      |
| 行使股份認購權時每股於授予日期的公平值及實繳資本金額(日圓) | 發行價：37,109<br>實繳資本：18,555              | 同左                                      |
| 行使股份認購權的條件                     | 倘股份認購權持有人放棄認購股份的權利，則該等股份認購權將告失效，且不得行使。 | 同左                                      |
| 有關轉讓股份認購權的事宜                   | 任何透過轉讓而收購的股份認購權須經董事會以決議案授權批准。          | 同左                                      |
| 有關替代付款的事宜                      | —                                      | —                                       |
| 有關就重組而發行股份認購權的事宜               | (附註)                                   | 同左                                      |

(附註) 於本公司進行任何重組(包括合併(僅限於本公司於合併後不再存續的情況)、納入公司分拆或分拆後成立新公司(就兩者而言,僅限於本公司為因公司分拆而產生的實體的情況),或交換或轉讓股份(就兩者而言,僅限於本公司成為全資附屬公司的情况),統稱為「重組」)時,緊接有關重組的生效日期前持有現有股份認購權(以下稱為「尚未行使股份認購權」)的人士將於各適用情況下,獲發行股份認購權以認購按日本公司法第236(1)viii條(a)至(e)分段的規定因上述事件而產生的公司(以下稱為「因重組而產生的公司」)的股份。在該情況下,任何尚未行使股份認購權將告失效,而因重組而產生的公司須發行新股份認購權;然而,前提為規定因重組而產生的公司須發行股份認購權的條款及條件如有訂明下述事項,則須載入任何納入合併協議、新合併協議、納入公司分拆協議、分拆後成立新公司的計劃、股份交換協議或股份轉讓計劃。

1. 因重組而產生的公司將予發行的股份認購權數目:  
各尚未行使股份認購權持有人將獲發行相同數目的股份認購權。
2. 股份認購權所涉及因重組而產生的公司的股份類型:  
因重組而產生的公司的普通股。
3. 股份認購權所涉及因重組而產生的公司的股份數目:  
訂明重組條件等的計劃書須載有一份列明上述股份認購權所涉及股份類型及數目的最終陳述。
4. 將於行使股份認購權後納入的物業價值:  
將於行使已發行股份認購權後納入的物業價值為將下文所規定重組後的行使價乘以上文第3項所述股份認購權所涉及因重組而產生的公司的最終股份數目所得的金額。因重組而產生的公司因行使每份已發行股份認購權而可予發行的股份於重組後的行使價將為每股一日圓。
5. 可行使股份認購權的期間:  
自上文規定可行使股份認購權期間的首日或重組生效當日(以較早者為準)起,直至上文規定可行使股份認購權期間的最後一日止的期間。
6. 有關因行使股份認購權而發行股份所導致資本及資本儲備增加的事宜:  
有待釐定,以與標的股份認購權的適用條件貫徹一致。
7. 透過轉讓而收購股份認購權的限制:  
任何透過轉讓而收購的股份認購權須經因重組而產生的公司的董事會以決議案授權批准。
8. 收購股份認購權的條款及條件:  
有待釐定,以與標的股份認購權的適用條件貫徹一致。
9. 行使股份認購權的條件:  
有待釐定,以與標的股份認購權的適用條件貫徹一致。

## (viii) 第四批乙(B)類股份認購權

於2013年10月10日以董事會決議案決定。

|                                | 於2014年8月31日                            | 於提交日期<br>前一個月的<br>最後一日<br>(2014年10月31日) |
|--------------------------------|--|---|
| 購股權數目(股)                       | 19,158                                 | 18,210                                  |
| 庫存股份的股份認購權數目(股)                | —                                      | —                                       |
| 行使股份認購權後將予發行的股份類型              | 普通股                                    | 同左                                      |
| 行使股份認購權後將予發行的股份數目(股)           | 19,158                                 | 18,210                                  |
| 行使股份認購權時將予支付的金額(日圓)            | 分配股份數目乘以所有將透過行使股份認購權取得的股份的每股行使價一日圓。    | 同左                                      |
| 股份認購權行使期                       | 由2014年1月3日至2023年12月2日                  | 同左                                      |
| 行使股份認購權時每股於授予日期的公平值及實繳資本金額(日圓) | 發行價：37,514<br>實繳資本：18,757              | 同左                                      |
| 行使股份認購權的條件                     | 倘股份認購權持有人放棄認購股份的權利，則該等股份認購權將告失效，且不得行使。 | 同左                                      |
| 有關轉讓股份認購權的事宜                   | 任何透過轉讓而收購的股份認購權須經董事會以決議案授權批准。          | 同左                                      |
| 有關替代付款的事宜                      | —                                      | —                                       |
| 有關就重組而發行股份認購權的事宜               | (附註)                                   | 同左                                      |

(附註) 於本公司進行任何重組(包括合併(僅限於本公司於合併後不再存續的情況)、納入公司分拆或分拆後成立新公司(就兩者而言,僅限於本公司為因公司分拆而產生的實體的情況),或交換或轉讓股份(就兩者而言,僅限於本公司成為全資附屬公司的情况),統稱為「重組」)時,緊接有關重組的生效日期前持有現有股份認購權(以下稱為「尚未行使股份認購權」)的人士將於各適用情況下,獲發行股份認購權以認購按日本公司法第236(1)viii條(a)至(e)分段的規定因上述事件而產生的公司(以下稱為「因重組而產生的公司」)的股份。在該情況下,任何尚未行使股份認購權將告失效,而因重組而產生的公司須發行新股份認購權;然而,前提為規定因重組而產生的公司須發行股份認購權的條款及條件如有訂明下述事項,則須載入任何納入合併協議、新合併協議、納入公司分拆協議、分拆後成立新公司的計劃、股份交換協議或股份轉讓計劃。

1. 因重組而產生的公司將予發行的股份認購權數目：  
各尚未行使股份認購權持有人將獲發行相同數目的股份認購權。
2. 股份認購權所涉及因重組而產生的公司的股份類型：  
因重組而產生的公司的普通股。
3. 股份認購權所涉及因重組而產生的公司的股份數目：  
訂明重組條件等的計劃書須載有一份列明上述股份認購權所涉及股份類型及數目的最終陳述。
4. 將於行使股份認購權後納入的物業價值：  
將於行使已發行股份認購權後納入的物業價值為將下文所規定重組後的行使價乘以上文第3項所述股份認購權所涉及因重組而產生的公司的最終股份數目所得的金額。因重組而產生的公司因行使每份已發行股份認購權而可予發行的股份於重組後的行使價將為每股一日圓。
5. 可行使股份認購權的期間：  
自上文規定可行使股份認購權期間的首日或重組生效當日(以較早者為準)起,直至上文規定可行使股份認購權期間的最後一日止的期間。
6. 有關因行使股份認購權而發行股份所導致資本及資本儲備增加的事宜：  
有待釐定,以與標的股份認購權的適用條件貫徹一致。
7. 透過轉讓而收購股份認購權的限制：  
任何透過轉讓而收購的股份認購權須經因重組而產生的公司的董事會以決議案授權批准。
8. 收購股份認購權的條款及條件：  
有待釐定,以與標的股份認購權的適用條件貫徹一致。
9. 行使股份認購權的條件：  
有待釐定,以與標的股份認購權的適用條件貫徹一致。

(3) 行使可有條件批准調整行使價的可換股債券  
不適用。

(4) 權利計劃內容  
不適用。

## (5) 已發行股份總數、股本等變動

| 日期         | 已發行股份<br>總數增加/<br>減少(股) | 已發行股份<br>總數結餘(股) | 股本<br>增加/減少<br>(百萬日圓) | 股本結餘<br>(百萬日圓) | 資本儲備<br>增加/減少<br>(百萬日圓) | 資本儲備結餘<br>(百萬日圓) |
|------------|-------------------------|------------------|-----------------------|----------------|-------------------------|------------------|
| 2004年8月31日 | —                       | 106,073,656      | 7,000                 | 10,273         | (7,000)                 | 4,578            |

(附註) 指於2004年8月30日舉行的董事會特別會議上透過決議案批准由資本儲備增加股本。

## (6) 狀況，按持有人類別劃分

於2014年8月31日

| 類別             | 股份(一個單位=100股股份) |         |             |        |         |      |           |           | 少於一個<br>單位的<br>股份(股) |
|----------------|-----------------|---------|-------------|--------|---------|------|-----------|-----------|----------------------|
|                | 政府、<br>市政實體     | 金融機構    | 金融產品<br>交易商 | 其他企業   | 外國企業等   |      | 個人及<br>其他 | 總計        |                      |
|                |                 |         |             |        | 不包括個人   | 個人   |           |           |                      |
| 股東人數(人)        | —               | 68      | 54          | 126    | 530     | 12   | 7,033     | 7,823     | —                    |
| 持股數目<br>(買賣單位) | —               | 246,724 | 91,015      | 85,181 | 228,685 | 17   | 408,622   | 1,060,244 | 49,256               |
| 持股百分比(%)       | —               | 23.27   | 8.58        | 8.03   | 21.57   | 0.00 | 38.54     | 100.00    | —                    |

(附註) 1. 4,155,045股庫存股份包括由個人及其他持有41,550個單位的股份。少於一個單位的股份包括由持有少於一個單位的個人及其他持有45個單位的股份。

2. 「其他企業」及「少於一個單位的股份」欄目所示數字分別包括以Japan Securities Depository Center, Inc.名義持有27個單位的股份及84股股份。

## (7) 主要股東

於2014年8月31日

| 姓名或商號                                  | 地點              | 持股數目<br>(千股) | 佔已發行<br>股份總數的<br>百分比(%) |
|--|-----------------|--------------|-------------------------|
| 柳井正                                    | 東京都澀谷區          | 22,987       | 21.67                   |
| The Master Trust Bank of Japan, Ltd.   | 東京都港區濱松町2-11-3  | 11,500       | 10.84                   |
| Japan Trustee Services Bank, Ltd.      | 東京都中央區晴海1-8-11  | 8,693        | 8.20                    |
| TTY Management B.V.                    | 東京都港區赤坂9-7-1    | 5,310        | 5.01                    |
| 柳井一海                                   | 東京都澀谷區          | 4,781        | 4.51                    |
| 柳井康治                                   | 東京都澀谷區          | 4,780        | 4.51                    |
| Fight & Step Co., Ltd.                 | 東京都目黑區三田1-4-3   | 4,750        | 4.48                    |
| BNP Paribas Securities (Japan) Limited | 東京都千代田區丸之內1-9-1 | 3,642        | 3.43                    |
| MASTERMIND, LLC                        | 東京都目黑區三田1-4-3   | 3,610        | 3.40                    |
| Trust & Custody Services Bank, Ltd.    | 東京都中央區晴海1-8-12  | 3,351        | 3.16                    |
| 總計                                     | —               | 73,407       | 69.20                   |

(附註) 1. 「持股數目」向下調整至最接近千股。

- The Master Trust Bank of Japan, Ltd.、Japan Trustee Services Bank, Ltd.及Trust & Custody Services Bank, Ltd.持有的股份均與信託業務一併持有。
- 根據野村證券株式會社與NOMURA INTERNATIONAL PLC及Nomura Asset Management Co., Ltd.兩方(作為聯名持有人)於2013年9月24日提交的大額持股報告(組成變動報告),各方於2013年9月13日的持股量載列如下。然而,由於本公司未能確定於期末實際持有的股份數目,故此等股權並未計入上文主要股東表內。

| 姓名或商號                             | 地點  | 持股數目<br>(千股) | 佔已發行<br>股份總數的<br>百分比(%) |
|-----------------------------------|---|--------------|-------------------------|
| 野村證券株式會社                          | 東京都中央區日本橋1-9-1                                | 289          | 0.27                    |
| NOMURA INTERNATIONAL PLC          | 1 Angel Lane, London EC4R 3AB, United Kingdom | 599          | 0.57                    |
| Nomura Asset Management Co., Ltd. | 東京都中央區日本橋1-12-1                               | 5,618        | 5.30                    |

- 根據野村證券株式會社與NOMURA INTERNATIONAL PLC及Nomura Asset Management Co., Ltd.兩方(作為聯名持有人)於2014年1月10日提交的大額持股報告(組成變動報告),各方於2013年12月31日的持股量載列如下。然而,由於本公司未能確定於期末實際持有的股份數目,故此等股權並未計入上文主要股東表內。

| 姓名或商號                             | 地點  | 持股數目<br>(千股) | 佔已發行<br>股份總數的<br>百分比(%) |
|-----------------------------------|---|--------------|-------------------------|
| 野村證券株式會社                          | 東京都中央區日本橋1-9-1                                | 961          | 0.91                    |
| NOMURA INTERNATIONAL PLC          | 1 Angel Lane, London EC4R 3AB, United Kingdom | 750          | 0.71                    |
| Nomura Asset Management Co., Ltd. | 東京都中央區日本橋1-12-1                               | 5,880        | 5.54                    |

- 除上述者外,本公司持有4,155,045股庫存股份(佔法定股份總數3.92%)。

## (8) 投票權

### (i) 已發行股份

於2014年8月31日

| 類別                | 股份數目<br>(股)                      | 投票權數目<br>(數目) | 詳情       |
|-------------------|----------------------------------|---------------|----------|
| 無投票權股份            | —                                | —             | —        |
| 附有限制投票權的股份(庫存股份)  | —                                | —             | —        |
| 附有限制投票權的股份(其他)    | —                                | —             | —        |
| 附有全部投票權的股份(庫存股份等) | (持作庫存<br>股份的股份)<br>普通股 4,155,000 | —             | —        |
| 附有全部投票權的股份(其他)    | 普通股 101,869,400                  | 1,018,694     | (附註)1    |
| 少於一個單位的股份         | 普通股 49,256                       | —             | (附註)1, 2 |
| 已發行股份總數           | 106,073,656                      | —             | —        |
| 全體股東的投票權總數        | —                                | 1,018,694     | —        |

- 「附有全部投票權的股份(其他)」及「少於一個單位的股份」兩欄內的股份數目分別包括以Japan Securities Depository Center, Inc.名義持有的2,700股股份及84股股份。
- 「少於一個單位的股份」一欄的普通股包括本公司持有的45股庫存股份。

## (ii) 庫存股份

於2014年8月31日

| 持有人姓名或商號           | 持有人地址                 | 以本身名義持有的股份數目(股) | 以其他人士或商號名義持有的股份數目(股) | 所持股份總數(股) | 佔已發行股份總數的百分比(%) |
|--------------------|-----------------------|-----------------|----------------------|-----------|-----------------|
| (持作庫存股份)<br>迅銷有限公司 | 山口縣<br>山口市<br>佐山717-1 | 4,155,000       | —                    | 4,155,000 | 3.92            |
| 總計                 | —                     | 4,155,000       | —                    | 4,155,000 | 3.92            |

## (9) 購股權計劃

本公司已根據日本公司法制訂購股權計劃，以授出認購新股份的權利。

## 第一批甲(A)類股份認購權

|                     |                        |
|---------------------|------------------------|
| 決議案日期               | 2010年10月8日             |
| 承授人類別及人數(人)         | 本公司僱員 7<br>本集團附屬公司僱員 3 |
| 行使股份認購權後將予發行的股份類型   | 如(2)股份認購權所述。           |
| 股份數目(股)             | 同上                     |
| 行使股份認購權時將予支付的金額(日圓) | 同上                     |
| 股份認購權行使期            | 同上                     |
| 行使股份認購權的條件          | 同上                     |
| 有關轉讓股份認購權的事宜        | 同上                     |
| 有關替代付款的事宜           | —                      |
| 有關就重組而發行股份認購權的事宜    | 同上                     |

## 第一批乙(B)類股份認購權

|                     |                            |
|---------------------|----------------------------|
| 決議案日期               | 2010年10月8日                 |
| 承授人類別及人數(人)         | 本公司僱員 266<br>本集團附屬公司僱員 413 |
| 行使股份認購權後將予發行的股份類型   | 如(2)股份認購權所述。               |
| 股份數目(股)             | 同上                         |
| 行使股份認購權時將予支付的金額(日圓) | 同上                         |
| 股份認購權行使期            | 同上                         |
| 行使股份認購權的條件          | 同上                         |
| 有關轉讓股份認購權的事宜        | 同上                         |
| 有關替代付款的事宜           | —                          |
| 有關就重組而發行股份認購權的事宜    | 同上                         |



第二批甲(A)類股份認購權

|                     |              |    |
|---------------------|--------------|----|
| 決議案日期               | 2011年10月12日  |    |
| 承授人類別及人數(人)         | 本公司僱員        | 14 |
|                     | 本集團附屬公司僱員    | 4  |
| 行使股份認購權後將予發行的股份類型   | 如(2)股份認購權所述。 |    |
| 股份數目(股)             | 同上           |    |
| 行使股份認購權時將予支付的金額(日圓) | 同上           |    |
| 股份認購權行使期            | 同上           |    |
| 行使股份認購權的條件          | 同上           |    |
| 有關轉讓股份認購權的事宜        | 同上           |    |
| 有關替代付款的事宜           | —            |    |
| 有關就重組而發行股份認購權的事宜    | 同上           |    |

第二批乙(B)類股份認購權

|                     |              |     |
|---------------------|--------------|-----|
| 決議案日期               | 2011年10月12日  |     |
| 承授人類別及人數(人)         | 本公司僱員        | 139 |
|                     | 本集團附屬公司僱員    | 584 |
| 行使股份認購權後將予發行的股份類型   | 如(2)股份認購權所述。 |     |
| 股份數目(股)             | 同上           |     |
| 行使股份認購權時將予支付的金額(日圓) | 同上           |     |
| 股份認購權行使期            | 同上           |     |
| 行使股份認購權的條件          | 同上           |     |
| 有關轉讓股份認購權的事宜        | 同上           |     |
| 有關替代付款的事宜           | —            |     |
| 有關就重組而發行股份認購權的事宜    | 同上           |     |

第三批甲(A)類股份認購權

|                     |              |    |
|---------------------|--------------|----|
| 決議案日期               | 2012年10月11日  |    |
| 承授人類別及人數(人)         | 本公司僱員        | 18 |
|                     | 本集團附屬公司僱員    | 8  |
| 行使股份認購權後將予發行的股份類型   | 如(2)股份認購權所述。 |    |
| 股份數目(股)             | 同上           |    |
| 行使股份認購權時將予支付的金額(日圓) | 同上           |    |
| 股份認購權行使期            | 同上           |    |
| 行使股份認購權的條件          | 同上           |    |
| 有關轉讓股份認購權的事宜        | 同上           |    |
| 有關替代付款的事宜           | —            |    |
| 有關就重組而發行股份認購權的事宜    | 同上           |    |

第三批乙(B)類股份認購權

|                     |              |     |
|---------------------|--------------|-----|
| 決議案日期               | 2012年10月11日  |     |
| 承授人類別及人數(人)         | 本公司僱員        | 136 |
|                     | 本集團附屬公司僱員    | 615 |
| 行使股份認購權後將予發行的股份類型   | 如(2)股份認購權所述。 |     |
| 股份數目(股)             | 同上           |     |
| 行使股份認購權時將予支付的金額(日圓) | 同上           |     |
| 股份認購權行使期            | 同上           |     |
| 行使股份認購權的條件          | 同上           |     |
| 有關轉讓股份認購權的事宜        | 同上           |     |
| 有關替代付款的事宜           | —            |     |
| 有關就重組而發行股份認購權的事宜    | 同上           |     |

第四批甲(A)類股份認購權

|                     |              |    |
|---------------------|--------------|----|
| 決議案日期               | 2013年10月10日  |    |
| 承授人類別及人數(人)         | 本公司僱員        | 19 |
|                     | 本集團附屬公司僱員    | 11 |
| 行使股份認購權後將予發行的股份類型   | 如(2)股份認購權所述。 |    |
| 股份數目(股)             | 同上           |    |
| 行使股份認購權時將予支付的金額(日圓) | 同上           |    |
| 股份認購權行使期            | 同上           |    |
| 行使股份認購權的條件          | 同上           |    |
| 有關轉讓股份認購權的事宜        | 同上           |    |
| 有關替代付款的事宜           | —            |    |
| 有關就重組而發行股份認購權的事宜    | 同上           |    |

第四批乙(B)類股份認購權

|                     |              |     |
|---------------------|--------------|-----|
| 決議案日期               | 2013年10月10日  |     |
| 承授人類別及人數(人)         | 本公司僱員        | 180 |
|                     | 本集團附屬公司僱員    | 706 |
| 行使股份認購權後將予發行的股份類型   | 如(2)股份認購權所述。 |     |
| 股份數目(股)             | 同上           |     |
| 行使股份認購權時將予支付的金額(日圓) | 同上           |     |
| 股份認購權行使期            | 同上           |     |
| 行使股份認購權的條件          | 同上           |     |
| 有關轉讓股份認購權的事宜        | 同上           |     |
| 有關替代付款的事宜           | —            |     |
| 有關就重組而發行股份認購權的事宜    | 同上           |     |

第五批甲(A)類股份認購權

|                     |  |
|---------------------|--|
| 決議案日期               | 2014年10月9日                             |
| 承授人類別及人數(人)         | 本公司僱員 36<br>本集團附屬公司僱員 16               |
| 行使股份認購權後將予發行的股份類型   | 普通股                                    |
| 股份數目(股)             | 21,732股                                |
| 行使股份認購權時將予支付的金額(日圓) | 分配股份數目乘以所有將透過行使股份認購權取得的股份的每股行使價一日圓。    |
| 股份認購權行使期            | 由2017年11月14日<br>至2024年11月13日           |
| 行使股份認購權的條件          | 倘股份認購權持有人放棄認購股份的權利，則該等股份認購權將告失效，且不得行使。 |
| 有關轉讓股份認購權的事宜        | 任何透過轉讓而收購的股份認購權須經董事會以決議案授權批准。          |
| 有關替代付款的事宜           | —                                      |
| 有關就重組而發行股份認購權的事宜    | (附註)                                   |

(附註) 於本公司進行任何重組(包括合併(僅限於本公司於合併後不再存續的情況)、納入公司分拆或分拆後成立新公司(就兩者而言,僅限於本公司為因公司分拆而產生的實體的情況),或交換或轉讓股份(就兩者而言,僅限於本公司成為全資附屬公司的情况),統稱為「重組」)時,緊接有關重組的生效日期前持有現有股份認購權(以下稱為「尚未行使股份認購權」)的人士將於各適用情況下,獲發行股份認購權以認購按日本公司法第236(1)viii條(a)至(e)分段的規定因上述事件而產生的公司(以下稱為「因重組而產生的公司」)的股份。在該情況下,任何尚未行使股份認購權將告失效,而因重組而產生的公司須發行新股份認購權;然而,前提為規定因重組而產生的公司須發行股份認購權的條款及條件如有訂明下述事項,則須載入任何納入合併協議、新合併協議、納入公司分拆協議、分拆後成立新公司的計劃、股份交換協議或股份轉讓計劃。

1. 因重組而產生的公司將予發行的股份認購權數目：  
各尚未行使股份認購權持有人將獲發行相同數目的股份認購權。
2. 股份認購權所涉及因重組而產生的公司的股份類型：  
因重組而產生的公司的普通股。
3. 股份認購權所涉及因重組而產生的公司的股份數目：  
訂明重組條件等的計劃書須載有一份列明上述股份認購權所涉及股份類型及數目的最終陳述。
4. 將於行使股份認購權後納入的物業價值：  
將於行使已發行股份認購權後納入的物業價值為將下文所規定重組後的行使價乘以上文第3項所述股份認購權所涉及因重組而產生的公司的最終股份數目所得的金額。因重組而產生的公司因行使每份已發行股份認購權而可予發行的股份於重組後的行使價將為每股一日圓。
5. 可行使股份認購權的期間：  
自上文規定可行使股份認購權期間的首日或重組生效當日(以較早者為準)起,直至上文規定可行使股份認購權期間的最後一日止的期間。
6. 有關因行使股份認購權而發行股份所導致資本及資本儲備增加的事宜：  
有待釐定,以與標的股份認購權的適用條件貫徹一致。
7. 透過轉讓而收購股份認購權的限制：  
任何透過轉讓而收購的股份認購權須經因重組而產生的公司的董事會以決議案授權批准。
8. 收購股份認購權的條款及條件：  
有待釐定,以與標的股份認購權的適用條件貫徹一致。
9. 行使股份認購權的條件：  
有待釐定,以與標的股份認購權的適用條件貫徹一致。

第五批乙(B)類股份認購權

|                     |  |
|---------------------|--|
| 決議案日期               | 2014年10月9日                             |
| 承授人類別及人數(人)         | 本公司僱員 223<br>本集團附屬公司僱員 785             |
| 行使股份認購權後將予發行的股份類型   | 普通股                                    |
| 股份數目(股)             | 33,062股                                |
| 行使股份認購權時將予支付的金額(日圓) | 分配股份數目乘以所有將透過行使股份認購權取得的股份的每股行使價一日圓。    |
| 股份認購權行使期            | 由2014年12月14日<br>至2024年11月13日           |
| 行使股份認購權的條件          | 倘股份認購權持有人放棄認購股份的權利，則該等股份認購權將告失效，且不得行使。 |
| 有關轉讓股份認購權的事宜        | 任何透過轉讓而收購的股份認購權須經董事會以決議案授權批准。          |
| 有關替代付款的事宜           | —                                      |
| 有關就重組而發行股份認購權的事宜    | (附註)                                   |

(附註) 於本公司進行任何重組(包括合併(僅限於本公司於合併後不再存續的情況)、納入公司分拆或分拆後成立新公司(就兩者而言,僅限於本公司為因公司分拆而產生的實體的情況),或交換或轉讓股份(就兩者而言,僅限於本公司成為全資附屬公司的情况),統稱為「重組」)時,緊接有關重組的生效日期前持有現有股份認購權(以下稱為「尚未行使股份認購權」)的人士將於各適用情況下,獲發行股份認購權以認購按日本公司法第236(1)viii條(a)至(e)分段的規定因上述事件而產生的公司(以下稱為「因重組而產生的公司」)的股份。在該情況下,任何尚未行使股份認購權將告失效,而因重組而產生的公司須發行新股份認購權;然而,前提為規定因重組而產生的公司須發行股份認購權的條款及條件如有訂明下述事項,則須載入任何納入合併協議、新合併協議、納入公司分拆協議、分拆後成立新公司的計劃、股份交換協議或股份轉讓計劃。

1. 因重組而產生的公司將予發行的股份認購權數目:  
各尚未行使股份認購權持有人將獲發行相同數目的股份認購權。
2. 股份認購權所涉及因重組而產生的公司的股份類型:  
因重組而產生的公司的普通股。
3. 股份認購權所涉及因重組而產生的公司的股份數目:  
訂明重組條件等的計劃書須載有一份列明上述股份認購權所涉及股份類型及數目的最終陳述。
4. 將於行使股份認購權後納入的物業價值:  
將於行使已發行股份認購權後納入的物業價值為將下文所規定重組後的行使價乘以上文第3項所述股份認購權所涉及因重組而產生的公司的最終股份數目所得的金額。因重組而產生的公司因行使每份已發行股份認購權而可予發行的股份於重組後的行使價將為每股一日圓。
5. 可行使股份認購權的期間:  
自上文規定可行使股份認購權期間的首日或重組生效當日(以較早者為準)起,直至上文規定可行使股份認購權期間的最後一日止的期間。
6. 有關因行使股份認購權而發行股份所導致資本及資本儲備增加的事宜:  
有待釐定,以與標的股份認購權的適用條件貫徹一致。
7. 透過轉讓而收購股份認購權的限制:  
任何透過轉讓而收購的股份認購權須經因重組而產生的公司的董事會以決議案授權批准。
8. 收購股份認購權的條款及條件:  
有待釐定,以與標的股份認購權的適用條件貫徹一致。
9. 行使股份認購權的條件:  
有待釐定,以與標的股份認購權的適用條件貫徹一致。

## 2. 庫存股份資料

股份類型 根據日本公司法第155-7條購回的普通股

- (1) 股東大會批准的購買  
不適用。
- (2) 董事會批准的購買  
不適用。
- (3) 並非根據股東大會或董事會決議案的事項詳情  
根據日本公司法第192-1條購買少於一個單位的股份。

| 類別                        | 股份數目<br>(股) | 已付總額<br>(千日圓) |
|---------------------------|-------------|---------------|
| 截至2014年8月31日止財政年度已購買的庫存股份 | 699         | 25,556        |
| 於本年度購買的庫存股份               | —           | —             |

(附註) 本年度已購買的庫存股份並不包括於2014年11月1日至本報告提交日期之間購買少於一個單位的股份。

## (4) 已購買的庫存股份狀況

| 類別                        | 截至2014年8月31日止財政年度 |               | 本年度         |               |
|---------------------------|-------------------|---------------|-------------|---------------|
|                           | 股份數目<br>(股)       | 出售總值<br>(千日圓) | 股份數目<br>(股) | 出售總值<br>(千日圓) |
| 認購人獲邀約購買的庫存股份             | —                 | —             | —           | —             |
| 購買後註銷的庫存股份                | —                 | —             | —           | —             |
| 因合併、股份交換或公司分拆<br>而轉讓的庫存股份 | —                 | —             | —           | —             |
| 其他                        | 22,818            | 86,667        | 2,272       | 8,634         |
| 所持庫存股份數目                  | 4,155,045         | —             | 4,152,773   | —             |

(附註) 截至2014年8月31日止年度的數字分類反映行使22,818份股份認購權，股份出售價值為86,667千日圓。本年度的數字分類反映行使股份認購權，並不包括於2014年11月1日至本報告提交日期之間購買少於一個單位的股份。

## 3. 股息政策

向股東分派溢利為本公司其中一項最重要的考慮。我們的基本政策為持續提升盈利，並根據表現作出持續而合適的溢利分派。我們的政策是經計及擴展業務及增加收益所需資金後，派付可反映業務表現的股息，同時確保本集團的財務狀況維持穩健。

本集團有關自盈餘派付股息的基本政策為每年派息兩次，分別為中期股息及年末股息。除非法律及法規另有規定，否則，此等股息由董事會決定。

根據上文概述的政策及截至2014年8月31日止綜合財政年度的盈利，我們擬派付年末股息每股150日圓。連同中期股息每股150日圓，本財政年度的全年股息總額為300日圓。我們擬將保留溢利及自由現金流量有效運用於併購投資、財務投資及貸款，以鞏固本集團旗下公司的營運基礎。

根據日本公司法第454-5條派付中期股息乃本公司的公司章程規定。

本公司第53個財政年度股息如下。

| 決議案日期             | 股息總額<br>(百萬日圓) | 每股股息<br>(日圓) |
|-------------------|----------------|--------------|
| 2014年4月10日的董事會決議案 | 15,286         | 150          |
| 2014年11月3日的董事會決議案 | 15,287         | 150          |

#### 4. 股價趨勢

##### (1) 過往5個財政年度的股價高位／低位

| 期間     | 第49個年度              | 第50個年度              | 第51個年度              | 第52個年度              | 第53個年度              |
|--------|---------------------|---------------------|---------------------|---------------------|---------------------|
| 會計期間   | 截至2010年<br>8月31日止年度 | 截至2011年<br>8月31日止年度 | 截至2012年<br>8月31日止年度 | 截至2013年<br>8月31日止年度 | 截至2014年<br>8月31日止年度 |
| 高位(日圓) | 18,030              | 15,080              | 19,150              | 44,400              | 45,350              |
| 低位(日圓) | 10,340              | 8,800               | 11,950              | 15,810              | 30,350              |

(附註) 股價高位／低位數據來自東京證券交易所主板。

##### (2) 過往6個月的股價高位／低位(每月)

| 月份     | 2014年3月 | 4月     | 5月     | 6月     | 7月     | 8月     |
|--------|---------|--------|--------|--------|--------|--------|
| 高位(日圓) | 38,645  | 38,770 | 34,410 | 35,170 | 34,740 | 34,550 |
| 低位(日圓) | 34,550  | 31,685 | 30,950 | 32,900 | 32,180 | 32,030 |

(附註) 股價高位／低位數據來自東京證券交易所主板。

#### 5. 本公司遵守規則第19B.21條

香港聯交所批准我們在若干條件下，豁免遵守上市規則第19B.21條有關於購回股份時註銷香港預託證券的若干規定。截至2014年8月31日止年度，本公司已遵守相關條件。



## 董事會

| 職位              | 職責   | 姓名  | 出生日期            | 簡歷  | 任期  | 持股數目<br>(千股) |
|-----------------|------|-----|-----------------|---|-----|--------------|
| 代表董事、<br>董事長及總裁 | 行政總裁 | 柳井正 | 1949年2月7日<br>出生 | 1972年8月 加入迅銷有限公司<br>1972年9月 迅銷有限公司董事<br>1973年8月 迅銷有限公司執行董事總經理<br>1984年9月 迅銷有限公司總裁兼行政總裁<br>2001年6月 Softbank Corp.外部董事(現任)<br>2002年11月 迅銷有限公司代表董事兼董事長<br>2004年2月 LINK HOLDINGS CO., LTD. (現稱LINK THEORY JAPAN CO., LTD.)代表董事兼董事長<br>2004年11月 UNIQLO USA, Inc. (現稱Fast Retailing USA, Inc.)董事長<br>2005年3月 Onezone Corp. (現稱G.U. CO., LTD.)代表董事兼董事長<br>2005年4月 LINK THEORY HOLDINGS CO., LTD. (現稱LINK THEORY JAPAN CO., LTD.)董事兼董事長<br>2005年4月 FR FRANCE S.A.S. (現稱FAST RETAILING FRANCE S.A.S.)董事長<br>2005年4月 GLOBAL RETAILING FRANCE S.A.S. (現稱 UNIQLO EUROPE LIMITED)董事長<br>2005年6月 SPARX Asset Management Co., Ltd. (現稱 SPARX Group Co., Ltd.)外部董事<br>2005年9月 迅銷有限公司董事長、總裁兼行政總裁 (現任)<br>2005年11月 UNIQLO CO., LTD.董事長、總裁兼行政總裁 (現任)<br>2005年11月 UNIQLO (U.K.) LIMITED (現稱UNIQLO EUROPE LIMITED)董事長<br>2008年9月 GOV RETAILING CO., LTD. (現稱G.U. CO., LTD.)董事兼董事長<br>2008年9月 FR FRANCE S.A.S. (現稱FAST RETAILING FRANCE S.A.S.)董事長兼行政總裁<br>2009年6月 Nippon Venture Capital Co., Ltd. 外部董事 (現任)<br>2011年11月 LINK THEORY JAPAN CO., LTD.董事(現任) | 附註3 | 22,987       |

| 職位 | 職責 | 姓名   | 出生日期              | 簡歷  |   | 任期  | 持股數目<br>(千股) |
|----|----|------|-------------------|---|---|-----|--------------|
| 董事 |    | 半林亨  | 1937年1月7日<br>出生   | 1959年4月<br>2000年10月<br>2003年4月<br>2004年6月<br>2005年11月<br>2007年6月<br>2009年4月<br>2011年6月              | 加入日綿實業株式會社(現稱雙日株式會社)<br>Nichimen Corporation(現稱雙日株式會社)總裁<br>Sojitz Holdings Corporation(現稱雙日株式會社)主席兼代表董事<br>UNITIKA LTD. 外部核數師(現任)<br>迅銷有限公司外部董事(現任)<br>前田建設工業株式會社外部董事(現任)<br>日本國際貿易促進協會顧問(現任)<br>株式會社大京外部董事(現任)  | 附註3 | —            |
| 董事 |    | 服部暢達 | 1957年12月25日<br>出生 | 1981年4月<br>1989年5月<br>1989年6月<br>1998年11月<br>2003年10月<br>2005年6月<br>2005年11月<br>2006年10月<br>2009年4月 | 加入日產自動車株式會社<br>完成麻省理工學院史隆管理學院的碩士課程<br>加入Goldman Sachs and Company紐約總部<br>Goldman Sachs and Company紐約總部及<br>Goldman Sachs Japan Co., Ltd.併購諮詢部董事總經理<br>一橋大學國際企業策略研究生院客席助理教授<br>Miraca Holdings Inc.外部董事(現任)<br>迅銷有限公司外部董事(現任)<br>一橋大學國際企業策略研究生院客席教授(現任)<br>早稻田大學金融、會計及法律研究生院客席教授(現任) | 附註3 | —            |

| 職位 | 職責 | 姓名   | 出生日期             | 簡歷  |   | 任期  | 持股數目<br>(千股) |
|----|----|------|------------------|---|---|-----|--------------|
| 董事 |    | 村山徹  | 1954年6月11日<br>出生 | 1980年4月<br>1998年4月<br>2001年4月<br>2003年4月<br>2005年4月<br>2006年4月<br>2006年6月<br>2007年9月<br>2007年11月<br>2008年4月<br>2009年4月<br>2009年9月<br>2010年4月<br>2011年10月<br>2013年1月 | 加入Arthur Andersen & Co. (現稱Accenture Japan Ltd.)<br>早稻田大學科學及工程學院兼職講師<br>明治大學商學院客席教授<br>Accenture Japan Ltd.代表董事兼總裁<br>早稻田大學科學及工程學院客席教授<br>Accenture Japan Ltd.董事兼副主席<br>SPARX Asset Management Co., Ltd. (現稱SPARX Group Co., Ltd.)外部董事<br>Accenture Japan Ltd.董事兼主席<br>迅銷有限公司外部董事(現任)<br>早稻田大學綜合研究機構客席教授<br>早稻田大學顧問<br>Accenture Japan Ltd.企業顧問<br>早稻田大學科學及工程系教授(現任)<br>Microsoft Japan Co., Ltd.顧問(現任)<br>株式會社村山事務所總裁(現任)        | 附註3 | 0            |
| 董事 |    | 新宅正明 | 1954年9月10日<br>出生 | 1978年4月<br>1991年12月<br>1994年8月<br>1996年8月<br>2000年8月<br>2001年1月<br>2008年4月<br>2008年6月<br>2008年8月<br>2009年3月<br>2009年5月<br>2009年11月<br>2011年7月<br>2013年5月            | 加入IBM Japan, Ltd.<br>加入Oracle Corporation Japan<br>Oracle Corporation Japan董事<br>Oracle Corporation Japan董事總經理<br>Oracle Corporation Japan總裁兼行政總裁<br>Oracle Corporation執行副總裁<br>Special Olympics Nippon (現稱Special Olympics Nippon Foundation)副主席(現任)<br>Oracle Corporation Japan主席<br>Oracle Corporation Japan執行顧問<br>迅銷有限公司顧問<br>NTT DOCOMO, INC. 顧問委員會成員(現任)<br>迅銷有限公司外部董事(現任)<br>COOKPAD Inc.外部董事(現任)<br>文部科學省中央教育審議會專門委員(現任) | 附註3 | —            |

| 職位      | 職責 | 姓名   | 出生日期             | 簡歷   |  | 任期  | 持股數目<br>(千股) |
|---------|----|------|------------------|--|--|-----|--------------|
| 董事      |    | 名和高司 | 1957年6月8日<br>出生  | 1980年4月<br>1991年4月<br>2010年6月<br><br>2010年6月<br>2010年9月<br>2011年6月<br><br>2012年9月<br>2012年11月<br>2014年6月                                     | 加入三菱商事株式會社<br>加入McKinsey & Company<br>一橋大學國際企業策略研究生院教授<br>(現任)<br>Genesys Partners總裁(現任)<br>Boston Consulting Group高級顧問(現任)<br>NEC Capital Solutions Limited外部董事<br>(現任)<br>Next Smart Lean Co., Ltd.總裁(現任)<br>迅銷有限公司外部董事(現任)<br>DENSO CORPORATION外部董事(現任)   | 附註3 | —            |
| 常任法定核數師 |    | 田中明  | 1942年6月26日<br>出生 | 1966年4月<br><br>1972年9月<br><br>1993年3月<br><br>1997年4月<br><br>2003年3月<br><br>2003年8月<br>2003年11月<br>2005年11月<br>2006年3月<br>2006年11月<br>2011年4月 | 加入大成火災海上保險株式會社(現稱<br>Sompo Japan Nipponkoa Insurance Inc.)<br>加入McDonald's Co. (Japan), Ltd. (現稱<br>McDonald's Holdings Company (Japan), Ltd.)<br>McDonald's Co. (Japan), Ltd. (現稱<br>McDonald's Holdings Company (Japan), Ltd.)<br>董事<br>McDonald's Co. (Japan), Ltd. (現稱<br>McDonald's Holdings Company (Japan), Ltd.)<br>副總裁兼董事<br>McDonald's Co. (Japan), Ltd. (現稱<br>McDonald's Holdings Company (Japan), Ltd.)<br>顧問<br>迅銷有限公司顧問<br>迅銷有限公司董事總經理<br>UNIQLO CO., LTD.高級副總裁<br>迅銷有限公司高級副總裁<br>迅銷有限公司常任法定核數師(現任)<br>迅銷醫療保險機構代表董事(現任) | 附註4 | 3            |

| 職位      | 職責 | 姓名   | 出生日期             | 簡歷  |  | 任期  | 持股數目<br>(千股) |
|---------|----|------|------------------|---|--|-----|--------------|
| 常任法定核數師 |    | 新庄正明 | 1956年1月28日<br>出生 | 1983年4月<br>1994年2月<br>1998年9月<br>2004年4月<br><br>2005年9月<br>2006年9月<br>2008年1月<br>2008年1月<br>2009年3月<br>2009年9月<br><br>2010年1月<br>2011年3月<br>2011年4月<br>2012年11月 | 加入ASAHIPEN CORPORATION<br>加入迅銷有限公司<br>迅銷有限公司受委託營運人員行政經理<br>LINK THEORY HOLDINGS CO., LTD. (現稱LINK<br>THEORY JAPAN CO., LTD.) 法律部總經理<br>迅銷有限公司集團審核部總經理<br>G.U. CO., LTD. 受委託營運人員行政經理<br>迅銷有限公司集團企業轉型部總經理<br>Onezone Corp (現稱G.U. CO., LTD.) 董事<br>迅銷有限公司企業行政部總經理<br>GOV Retailing Co., Ltd. (現稱G.U. CO., LTD.)<br>法定核數師<br>UNIQLO CO., LTD. 銷售支援部總經理<br>迅銷有限公司企業規劃及管理部總經理<br>迅銷(中國)商貿有限公司核數師(現任)<br>迅銷有限公司常任法定核數師(現任) | 附註5 | —            |
| 核數師     |    | 安本隆晴 | 1954年3月10日<br>出生 | 1978年11月<br>1982年8月<br><br>1992年4月<br><br>1993年11月<br>2001年8月<br>2003年6月<br><br>2005年11月<br>2007年4月<br>2010年6月  | 加入監查法人朝日會計社<br>(現稱KPMG AZSA LLC)<br>註冊為日本公認會計士協會成員<br>安本吉宏公認會計士稅理士事務所總裁<br>(現任)<br>迅銷有限公司外部法定核數師(現任)<br>ASKUL Corporation 外部法定核數師(現任)<br>LINK INTERNATIONAL CO., LTD. (現稱LINK<br>THEORY JAPAN CO., LTD.) 法定核數師<br>UNIQLO CO., LTD. 外部法定核數師(現任)<br>中央大學國際會計研究生院客席教授<br>UBIC, Inc. 外部法定核數師(現任)   | 附註5 | 8            |

| 職位  | 職責 | 姓名   | 出生日期              | 簡歷  |   | 任期  | 持股數目<br>(千股) |
|-----|----|------|-------------------|---|---|-----|--------------|
| 核數師 |    | 渡邊顯  | 1947年2月16日<br>出生  | 1973年4月<br>1991年5月<br>1995年6月<br>1998年4月<br>2002年9月<br>2004年3月<br>2006年6月<br>2006年11月<br>2007年6月<br>2008年4月<br>2010年4月<br>2013年3月<br>2014年10月 | 註冊為日本辯護士(律師)聯合會(第一東京律師協會)成員<br>法務省法制審議會主席<br>日本辯護士(律師)聯合會破產法改正問題對策委員會副主席<br>山一證券株式會社法律責任判定委員會主席<br>株式會社日黑雅叙園企業重組託管人<br>Togo Co., Ltd.企業重組託管人<br>JAPAN PILE CORPORATION非執行董事(現任)<br>迅銷有限公司外部法定核數師(現任)<br>前田建設工業株式會社外部董事(現任)<br>成和明哲法律事務所代表<br>MS&AD Insurance Group Holdings, Inc.外部董事(現任)<br>DUNLOP SPORTS CO. LTD.外部董事(現任)<br>KADOKAWA DWANGO CORPORATION外部法定核數師(現任) | 附註4 | —            |
| 核數師 |    | 金子圭子 | 1967年11月11日<br>出生 | 1991年4月<br>1999年4月<br>1999年4月<br>2007年1月<br>2007年4月<br>2012年11月<br>2012年11月<br>2013年6月  | 加入三菱商事株式會社<br>註冊為日本辯護士(律師)聯合會成員<br>加入Anderson, Mori & Tomotsune (AM&T)律師事務所<br>AM&T合夥人(現任)<br>東京大學法學研究生院客席副教授<br>迅銷有限公司外部法定核數師(現任)<br>UNIQLO CO., LTD.外部法定核數師(現任)<br>株式會社朝日新聞社外部法定核數師(現任)   | 附註5 | —            |
| 總計  |    |      |                   |   |   |     | 22,998       |

- (附註) 1. 董事半林亨、服部暢達、村山徹、新宅正明及名和高司均為外部董事。  
2. 安本隆晴、渡邊顯及金子圭子均為外部法定核數師。  
3. 自2014年11月20日普通股東大會結束起計為期1年。  
4. 自2014年11月20日普通股東大會結束起計為期4年。  
5. 自2012年11月22日普通股東大會結束起計為期4年。

## 企業管治報告

### 1. 企業管治常規

#### (1) 企業管治的基本理念

為成為世界第一並持續增長的服飾零售商，本公司融入社會及順應時勢，一直致力提升其企業管治水平，以提高董事會的獨立性及加強監察董事會的職能，同時達致高效及透明的管理。本公司設有委託營運人員的制度(將部分管理權限調離董事會)，以分開管理層的決策及執行職能，此制度為加強本公司企業管治制度的一個重要元素，旨在提升管理效率。此外，為提高董事會的獨立性及加強監察職能，大多數董事為外部董事。

#### (2) 公司架構及內部監控制度詳情

##### (i) 公司架構詳情

作為本公司就有關管理層及營運表現的主要決策機關，董事會至少每月舉行一次會議，以商討及決定重要的管理事宜。此外，管理委員會每週舉行會議(週一會議)，以研究董事會委派的工作，迅速修訂管理策略及規劃。

董事會六名成員的其中五名為外部董事。五名核數師的其中三名為外部法定核數師。董事會的職能為監督本公司的管理及營運，並進行高程度的監控。

本公司設有公司核數師委員會及多個委員會以配合董事會的工作。此等委員會包括人力資源委員會、企業社會責任委員會、披露委員會、資訊技術投資委員會、操守準則委員會及商業道德委員會。各個委員會均迅速及公開進行決策。人力資源委員會由外部董事組成。其他委員會包括核數師、外部專家、律師及顧問以及行政人員。

下圖為本公司的企業管治制度。

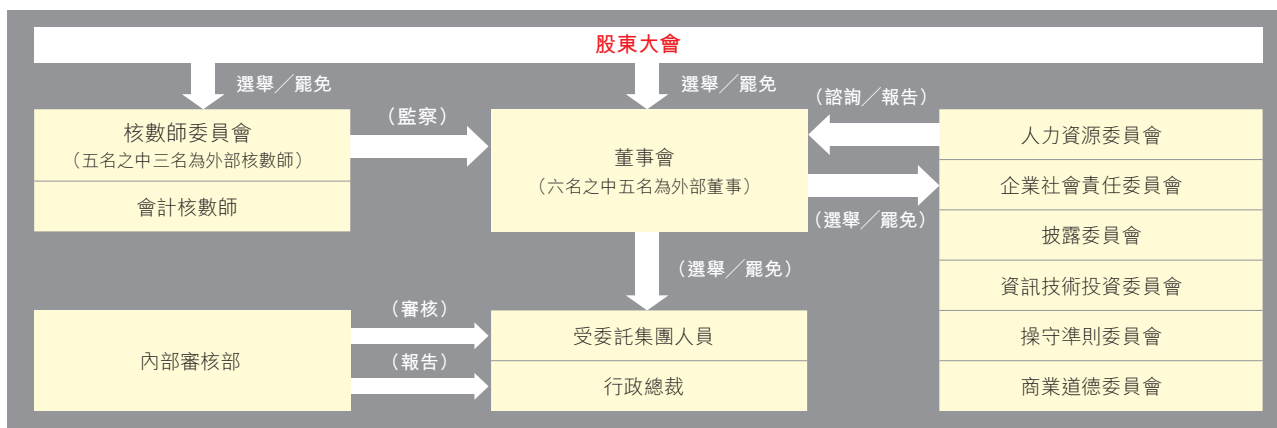

##### (ii) 委員會的職責及工作

###### 人力資源委員會

人力資源委員會由外部董事擔任主席，委員會負責討論迅銷集團的重大組織變動及調整人力資源制度，並向董事會提出意見及建議。

###### 企業社會責任委員會

企業社會責任委員會討論及決定本公司企業社會責任政策(其涵蓋環保、社會公益、合規及多元化發展等事宜)的方向，並編製及刊發企業社會責任報告。企業社會責任委員會由企業社會責任部門的主管擔任主席，成員包括外部專家、外部法定核數師及行政人員。

#### 披露委員會

披露委員會由負責向東京證券交易所(東交所)披露資料的行政人員領導，委員會負責透過「提供及時、準確、公正及易於理解的資料披露」的目的，提高本公司管理透明度。委員會負責決定就其認為可能對股東及投資者的投資決定構成重大影響的事宜向東交所作出自願性披露的時間及內容。

#### 資訊技術投資委員會

資訊技術投資委員會的職能為在執行層面商議及決定資訊技術投資政策，以優化資訊系統的資源分配及推進本公司業務。此外，委員會制訂資訊技術投資預算及報告，並參與外部專業機構研究個別業務的合適性及投資回報。

#### 操守準則委員會

操守準則委員會負責商討及處理違反迅銷操守準則的行為，並就熱線的運作提供意見及確保本公司行政人員及僱員全面了解迅銷操守準則的規定。委員會由一般行政／僱員滿意度促進部門的主管擔任主席，成員包括核數師、顧問及律師。

#### 商業道德委員會

此委員會旨在確保本集團不會利用其優越地位向供應商公司(生產工廠及供應商等)施加不當壓力。委員會根據外部機構對營商環境及供應商進行的調查，向涉及部門提出意見及建議。委員會由企業社會責任部門的主管擔任主席，成員包括核數師、顧問及律師。

### (iii) 內部監控制度

#### A. 確保董事遵照法律及法規以及公司章程執行職務的框架

- 本公司董事及行政人員(以下統稱「董事」)帶頭遵守本集團管理原則、Fast Retailing Way(「迅銷之路」)、迅銷操守準則、其他公司內部規則及規例，並樹立良好榜樣，同時推動本集團上下嚴格遵守企業道德與規章。董事亦定期檢討本公司的規則及原則，並在必要時作出修訂以反映社會變遷、本公司業務活動變更及迅銷操守準則的運作，確保該等規則及原則行之有效。
- 本公司委任受委託法律部負責人員或法律部主管(以下統稱「法律事務人員」)擔任合規人員。該等法律事務人員設立適用於本公司及本集團的合規框架，並解決任何有關合規的問題。
- 本公司委任多名外部董事組成董事會，從而提高董事會決策的公平性及透明度。法定核數師獲准出席董事會會議，以及時向董事表達意見。另外，董事可於必要時委聘外部律師及執業會計師等專家提供服務，以避免任何違反法例的可能性及採取預防措施。倘董事發現另一名董事進行違法行動，董事須立即向法定核數師、總裁及法律事務人員報告有關事宜。



- B. 確保僱員遵照法律及法規以及公司章程執行職務的框架
- 董事負責制定框架確保所有僱員遵守管理原則、迅銷之路、迅銷操守準則及其他公司內部規則，並舉辦僱員培訓及提高僱員的合規意識。
  - 本公司設有完全獨立於業務營運部門的內部審核部以及監察合規事宜的法律部。
  - 倘一名或以上董事發現違法或其他有關合規的問題，彼等須立即向其他董事報告有關事宜。任何嚴重違法事宜須立即向法定核數師、總裁及負責法律合規的人員報告。
  - 本公司已設立內部報告制度(熱線)，以供報告違法行為及其他違規事宜。透過熱線接收的資料會直接傳送至外部律師或獨立機構。
  - 操守準則委員會(成員包括律師及執業會計師等外部專家)定期檢討本公司維持合規的框架及熱線的運作，並在必要時作出改進。倘董事認為熱線運作方面出現問題，彼等應向操守準則委員會表達意見，並可要求制定改善措施。
- C. 董事執行職務所涉數據存儲及管理的框架
- 根據本公司的文件管理規例及機密資料處理指引，下列有關董事執行職務的文件均須予保留，作為決策過程及執行業務過程的證明。於法律規定的儲存期內，該等文件會以合適的存儲方式存儲及管理，以便索取及查閱。
- 普通股東大會會議記錄及相關文件
  - 董事會會議記錄及相關文件
  - 董事舉行的重大會議的會議記錄及相關文件
  - 其他主要僱員舉行的其他重要會議的會議記錄及相關文件
- D. 損失風險管理規例及其他同類框架
- 本公司定期分析及檢討本公司及本集團成員公司的風險，以確認任何可直接或間接導致本公司或本集團成員公司蒙受財務損失、持續經營業務遭中斷或停止、品牌形象受損或公信力受損的風險，並就所確認的有關風險制定管理框架。
  - 倘出現不可預見的情況，則須成立由總裁或總裁委任的董事領導的專案小組，以防止任何損失擴大及將損害減至最低。為迅速應對問題，專案小組主管可於必要時成立由律師及執業會計師等成員組成的外部顧問團隊。

E. 確保董事有效執行職務的框架

- 為確保董事有效執行職務，本公司每月定期舉行董事會（包括若干外部董事）會議，並在必要時舉行特別會議。有關本公司及本集團管理政策及管理策略的重要事宜須事先於由總裁主持的每週管理層會議（週一會議）中討論，並經審慎商議後作出決定。
- 為根據董事會決策經營業務，本公司須決定負責的人員、彼等的職責及須遵循的詳細程序。

F. 確保由本公司及附屬公司組成的企業集團恰當經營業務的框架

- 為確保本集團所有成員公司均恰當經營業務，本集團所有成員公司均須遵守適用於本集團上下的操守指引，包括管理原則、迅銷之路及迅銷操守準則。該等原則亦構成本集團個別受委託成員公司成立時的基礎規則及規例。

本公司亦會釐定聯屬公司的業務管理規則及設立向本公司報告的制度，藉此監察聯屬公司的業務管理，而本公司從中取得最終決定權。本公司亦會在必要時監察聯屬公司。

倘董事發現本集團成員公司有任何違法行為或嚴重違反合規規則，則須向法定核數師、總裁及法律事務人員報告有關事宜。

- 倘本集團成員公司的董事認為本公司管理原則或管理指引的任何部分觸犯法律或就特定國家的企業道德或於合規方面出現問題，彼等須向內部審核部或法律部報告有關問題。接到報告的部門須隨即向核數師委員會、本公司總裁及法律事務人員報告有關事宜。接到報告的部門亦可就任何所需的適當行動發表意見。
- 本公司亦制定必要措施確保其財務報告（包括本集團的綜合財務報表）屬可靠及受到持續監察，同時訂有必要框架以確保能適當地收購、維護及出售本集團成員公司持有的資產。本公司亦已成立披露委員會，確保及時且適當地披露資料。

G. 法定核數師要求委任僱員協助履行法定核數師職責時有關該等僱員的事宜及有關該等僱員獨立於董事的事宜

- 當接獲法定核數師委員會的要求，本公司須制定規則釐定哪些僱員可協助法定核數師履行職責，並將自本公司僱員中委派合適人選擔任法定核數師的助理，或另行委聘外部律師或執業會計師擔任。法定核數師會對法定核數師的助理進行評估，確保該等助理獨立於董事，惟委派、解僱、調動及調整薪金等事宜須由董事會經法定核數師委員會批准後決定。
- 法定核數師的助理不得兼任涉及執行業務的職位。

- H. 董事及僱員向法定核數師報告的框架、向法定核數師進行其他形式報告的框架及確保有效執行審核的框架
- 本公司就董事及僱員向法定核數師報告的事宜及有關報告的時間制訂規則。根據該等規則，倘發生或會影響本公司運作或企業表現的重大事宜，董事及僱員須向法定核數師報告有關事宜。儘管該等規則有所規定，惟法定核數師可於彼等認為必要時要求董事或僱員作出報告。
  - 為維護本集團管理原則、迅銷之路及迅銷操守準則，本公司確保設有適當框架，以向法定核數師報告任何違法或違反合規規則的事宜。倘法定核數師認為該框架出現問題，彼等可向董事及董事會發表意見，並要求作出適當的改善措施。

(iv) 確保本集團免受反社會勢力影響的基本理念及措施

本公司於迅銷操守準則中訂明下列規定，透過行政人員及僱員全面遵守迅銷操守準則，確保本集團免受反社會勢力的影響。

本公司將直截了當處理反社會勢力，確保不會建立任何關係。倘反社會勢力行使非法手段，本公司不可以行賄作為解決方法。

任何人不得因其自身或本公司的利益而利用反社會勢力。

(v) 內部審核及核數師審核

本公司設有完全獨立於業務營運部門的內部審核部。於2014年8月31日，6名專業人員獲聘用。本公司定期檢討此內部行政制度，確保其維持適當及有效，並會就經營業績進行審核。

此外，法定核數師為董事會成員，彼等亦會審核管理層表現的狀況。上述法定核數師委員會由兩名全職公司核數師及三名外部法定核數師組成。其職責是就有關本公司內部審核部以及會計核數師審核的重大事宜收取報告、討論有關報告及於需要時進行協調。

另外，核數師安本隆晴為執業會計師，於財務及會計領域擁有豐富的專業知識。

(vi) 會計審核

| 核數師行名稱                                       | 執業會計師姓名等方面          |      | 持續審核年資 |
|--|---------------------|------|--------|
| Ernst & Young ShinNihon LLC<br>(新日本有限責任監查法人) | 指定有限責任合夥人及<br>項目合夥人 | 網本重之 | —(附註)  |
|  | 指定有限責任合夥人及<br>項目合夥人 | 金子秀嗣 | —(附註)  |
|  | 指定有限責任合夥人及<br>項目合夥人 | 芝山喜久 | —(附註)  |

根據Ernst & Young ShinNihon LLC(新日本有限責任監查法人)制訂的審核計劃，核數師助理團隊由19名執業會計師及12名其他人士組成。

(附註)已省略，因持續審核年資少於7年。

(vii) 外部董事及外部法定核數師的職能、職責及甄選

本公司有五名外部董事及三名外部法定核數師。

本公司期望外部董事監察管理層的監察職能。從商業角度而言，此等人士的意見與其豐富經驗及專業知識對提升我們的企業價值作出重大貢獻。

本公司亦期望外部法定核數師監察董事會的表現。彼等於廣泛領域的豐富經驗讓本公司獲取寶貴意見。

外部董事村山徹為株式會社村山事務所的總裁。本公司現時就管理人員培訓與株式會社村山事務所訂有顧問服務分包合約。

除上述者外，本公司與其他外部董事或外部法定核數師之間概無特殊利益。

外部董事及外部法定核數師於董事會會議上就有關內部審核、內部監控運作、法定核數師審核及會計審核結果的事宜聽取報告。此外，外部法定核數師與內部審核部及會計核數師相互結盟，詳情載於(v)內部審核及核數師審核。

就甄選外部董事及外部法定核數師而言，本公司就獨立於本公司的獨立性並無訂立具體標準，惟本公司有責任於其決策過程中客觀獨立地反映彼等的意見及建議。多年來，本公司甄選多名於行內累積豐富企業管理經驗的外部董事，彼等的專業知識廣泛，意見獨到。此外，為了於審核業務活動時納入不同持份者意見，我們重視來自不同領域的外部法定核數師的獨立性及多元性。

(viii) 有關獨立董事的事項

董事會的職責為作出重要決策及監督代表董事及其他行政人員履行職責。董事會由六名成員組成，其中五名為外部董事，彼等有能力從多個領域提供客觀及極為專業的意見。本公司外部董事中，半林亨、服部暢達及新宅正明於東交所註冊為獨立董事。

法定核數師的職責為監督董事履行其職責。此外，法定核數師於本公司各委員會的事務上擔任成員及觀察者，核實議程是否合適、合法及公平，並提供意見及建議。法定核數師委員會由五名成員組成，其中三名為外部法定核數師。外部法定核數師安本隆晴、渡邊顯及金子圭子於東交所註冊為獨立董事。

(ix) 外部董事有限責任協議概要

本公司根據公司法第427條第1段的條文規定，與外部董事、外部法定核數師及Ernst & Young ShinNihon LLC(新日本有限責任監查法人)訂立限制彼等責任的協議，限制公司法第423條第1段所規定因損害而引致的責任。

該等協議訂明，因損害而須承擔的責任僅限於5百萬日圓或法例規定金額的較高者。就Ernst & Young ShinNihon LLC(新日本有限責任監查法人)而言，因損害而須承擔的責任僅限於下列最高金額的兩倍：其作為會計核數師於服務期間就每個業務年度向本公司收取或將收取作為履行職務所收取的薪酬及款項的經濟利益總額。

- (x) 董事及法定核數師的有限責任  
本公司的公司章程訂明，在法律允許的情況下，本公司可經董事會決定後豁免董事(包括前任董事)及法定核數師(包括前任法定核數師)因作出公司法第423-1條載列的行動而承擔的責任。此目的為創造一個可讓董事及法定核數師盡其最大能力履行職責及達致預期作用的環境。

(3) 行政人員薪酬詳情

本公司行政人員的薪酬詳情如下：

就各行政人員類別而言：行政人員薪酬總額、按薪酬類別劃分的薪酬總額以及行政人員數目

| 行政人員類別            | 薪酬總額<br>(百萬日圓) | 按類別劃分的薪酬總額<br>(百萬日圓) |    | 行政人員數目<br>(人數) |
|-------------------|----------------|----------------------|----|----------------|
|                   |                | 基本薪酬                 | 獎金 |                |
| 董事(不包括外部董事)       | 240            | 240                  | —  | 1              |
| 法定核數師(不包括外部法定核數師) | 35             | 35                   | —  | 2              |
| 外部董事及外部法定核數師      | 80             | 80                   | —  | 8              |

- (i) 董事薪酬 290百萬日圓(其中50百萬日圓為外部董事薪酬)  
(ii) 法定核數師薪酬 65百萬日圓(其中30百萬日圓為外部法定核數師薪酬)  
(iii) 綜合行政人員薪酬總額(按各行政人員計算，惟僅包括綜合行政人員薪酬總額至少1億日圓的人士)  
代表董事柳井正 240百萬日圓

釐定行政人員薪酬的政策

董事薪酬乃基於多項因素而計算得出，包括職責、責任、盈利表現等。董事薪酬須經董事會按股東大會所制訂的行政人員薪酬指引而審批。法定核數師薪酬乃按股東大會所制訂的法定核數師薪酬指引，經與法定核數師協商後釐定。

(4) 本公司公司章程的其他規定

(i) 董事人數

本公司的公司章程規定董事人數不得少於3名且不得超過10名。

(ii) 董事選舉準則

本公司的公司章程規定董事選舉不得基於累積投票制。此外，公司章程規定選舉須以股東大多數票的方式進行，且必須有最少三分之一的合資格股東參與投票。

(iii) 釐定自盈餘分派股息的程序

就根據公司法第459-1條自盈餘派付股息而言，本公司的公司章程規定，股息是以董事會決議案方式決定，而非股東大會決議案，惟法律另有規定者除外。董事會已獲授予決定自盈餘派付股息的權限，以便靈活地以現金回報股東。

(iv) 中期股息

根據公司法第454-5條的規定及本公司的公司章程，中期股息以董事會決議案於每年的2月底派付。此做法為本公司可靈活地以現金回報股東的方法之一。

(v) 股東大會特別決議案

就公司法第309-2條項下的股東大會特別決議案而言，本公司的公司章程規定，該等決議案須獲得股東三分之二票數通過，且必須有最少三分之一的合資格股東參與投票。放寬股東大會特別決議案的法定人數規則，旨在確保股東大會運作暢順。

(5) 持股狀況

(i) 並非為長期持有目的而持有的投資股份：發行、發行次數及資產負債表總計

| 發行次數 | 資產負債表總計 |
|------|---------|
| 四次發行 | 439百萬日圓 |

(ii) 並非為長期持有目的而持有的投資股份：類別、發行、股數、資產負債表總計及投資目的  
截至2013年8月31日止年度  
特別投資股份

| 發行     | 股數        | 資產負債表總計 | 投資目的   |
|--------|-----------|---------|--------|
| 雙日株式會社 | 1,342,540 | 236百萬日圓 | 維持業務關係 |

截至2014年8月31日止年度  
特別投資股份

| 發行     | 股數        | 資產負債表總計 | 投資目的   |
|--------|-----------|---------|--------|
| 雙日株式會社 | 1,342,540 | 230百萬日圓 | 維持業務關係 |

(iii) 為長期持有目的而持有的投資股份  
不適用。

(2) 會計核數師的薪酬詳情

(i) 執業會計師等人士的薪酬詳情

| 類別     | 截至2013年8月31日止年度          |                         | 截至2014年8月31日止年度          |                         |
|--------|--------------------------|-------------------------|--------------------------|-------------------------|
|        | 審核及<br>認證工作的薪酬<br>(百萬日圓) | 審核以外工作的<br>薪酬<br>(百萬日圓) | 審核及<br>認證工作的薪酬<br>(百萬日圓) | 審核以外工作的<br>薪酬<br>(百萬日圓) |
| 報告實體   | 109                      | 44                      | 150                      | 47                      |
| 合併附屬公司 | 14                       | —                       | 17                       | —                       |
| 總計     | 123                      | 44                      | 167                      | 47                      |

(ii) 有關薪酬的其他重要詳情

截至2013年8月31日止年度(2012年9月1日至2013年8月31日)

本公司合併附屬公司向安永會計師事務所全球組織的成員機構支付96百萬日圓作為執行審核及認證工作以及其他工作的薪酬。

截至2014年8月31日止年度(2013年9月1日至2014年8月31日)

本公司合併附屬公司向安永會計師事務所全球組織的成員機構支付163百萬日圓作為執行審核及認證工作以及其他工作的薪酬。

(iii) 執業會計師事務所向報告實體提供的非審核服務

截至2013年8月31日止年度(2012年9月1日至2013年8月31日)

本公司就會計核數師提供有關會計事宜的顧問及其他服務向其支付代價。

截至2014年8月31日止年度(2013年9月1日至2014年8月31日)

本公司就會計核數師提供有關會計事宜的顧問及其他服務向其支付代價。

(iv) 釐定會計審核薪酬的政策

本公司的公司章程規定，就審核服務而支付予會計核數師的薪酬由代表董事經法定核數師委員會同意後釐定。

## 財務資料

### 1. 編製綜合財務報表

- (1) 由於本公司符合綜合財務報表術語、形式及編製規則(1976年大藏省第28號令)第1-2條第1項第1號所界定「指定公司」的標準，因此，本集團的綜合財務報表已根據綜合財務報表術語、形式及編製規則第93條，按照國際財務報告準則編製。
- (2) 本公司財務報表乃根據財務報表術語、形式及呈列規則(1963年大藏省第59號令)編製。
- (3) 綜合財務報表術語、形式及編製規則的修訂(內閣府令第73號(2009年12月11日))為根據國際財務報告準則編製綜合財務報表作準備。截至2014年8月31日止年度，本集團首次採納國際財務報告準則編製其綜合財務報表。
- (4) 本報告內，金額均已向下調整至最接近百萬日圓。

### 2. 審核

本集團於2013年9月1日至2014年8月31日財政年度的綜合財務報表及其他財務報表已由Ernst & Young ShinNihon LLC(新日本有限責任監查法人)根據金融工具及交易法第193-2-1條審核。

### 3. 確保本集團綜合財務報表準確無誤的特別措施以及確保綜合財務報表根據國際財務報告準則妥為編製的框架

本公司已採取特別措施，以確保本集團綜合財務報表的適當性，並已制定框架確保本集團綜合財務報表乃根據國際財務報告準則妥為編製。有關詳情載列如下。

- (1) 為制定可適切跟隨會計準則變動的框架，我們已委任精通國際財務報告準則的僱員，加入日本企業會計基準委員會及類似組織，並參與培訓計劃，致力建立我們的專業知識。
- (2) 為確保我們根據國際財務報告準則妥為編製綜合財務報表，我們根據國際財務報告準則草擬會計方法的集團指引，並已根據有關指引進行會計程序。我們定期取得國際會計準則委員會刊發的準則及新聞稿、研究最新準則以及其對本公司的潛在影響，並相應更新我們的會計方法集團指引。



4. 綜合財務報表

(1) 綜合財務狀況表

(百萬日圓)

|              | 附註         | 於2012年9月1日 | 於2013年8月31日 | 於2014年8月31日 |
|--------------|------------|------------|-------------|-------------|
| <b>資產</b>    |            |            |             |             |
| 流動資產         |            |            |             |             |
| 現金及現金等值項目    | 7, 28      | 266,023    | 296,708     | 314,049     |
| 貿易及其他應收款項    | 8, 28      | 22,607     | 37,933      | 47,428      |
| 其他流動金融資產     | 10, 28     | 1,672      | 2,461       | 9,119       |
| 存貨           | 9          | 100,491    | 167,521     | 223,223     |
| 衍生金融資產       | 28         | —          | 113,641     | 99,125      |
| 應收所得稅        |            | 10,628     | 8,980       | 11,951      |
| 其他           | 11         | 7,291      | 10,291      | 12,139      |
| 流動資產總值       |            | 408,715    | 637,537     | 717,037     |
| 非流動資產        |            |            |             |             |
| 物業、廠房及設備     | 12         | 70,554     | 91,385      | 114,398     |
| 商譽           | 13         | 15,992     | 37,016      | 26,715      |
| 其他無形資產       | 13         | 27,199     | 52,838      | 46,968      |
| 非流動金融資產      | 10, 28     | 57,112     | 63,608      | 71,293      |
| 遞延稅項資產       | 17         | 22,787     | 15,467      | 11,257      |
| 其他           | 11         | 2,036      | 3,353       | 4,636       |
| 非流動資產總值      |            | 195,682    | 263,670     | 275,270     |
| 資產總值         |            | 604,397    | 901,208     | 992,307     |
| <b>負債及權益</b> |            |            |             |             |
| <b>負債</b>    |            |            |             |             |
| 流動負債         |            |            |             |             |
| 貿易及其他應付款項    | 18, 28     | 89,158     | 153,364     | 185,119     |
| 衍生金融負債       | 28         | 22,625     | —           | 1,012       |
| 其他流動金融負債     | 10, 15, 28 | 9,405      | 9,450       | 12,696      |
| 應付所得稅        |            | 28,394     | 26,760      | 32,750      |
| 撥備           | 19         | 9,789      | 11,420      | 16,154      |
| 其他           | 11         | 16,219     | 16,583      | 25,462      |
| 流動負債總額       |            | 175,594    | 217,578     | 273,196     |
| 非流動負債        |            |            |             |             |
| 非流動金融負債      | 10, 15, 28 | 16,551     | 30,077      | 27,604      |
| 撥備           | 19         | 4,167      | 5,818       | 7,694       |
| 遞延稅項負債       | 17         | 3,985      | 49,752      | 37,387      |
| 其他           | 11         | 5,250      | 8,253       | 10,383      |
| 非流動負債總額      |            | 29,954     | 93,902      | 83,069      |
| 負債總額         |            | 205,548    | 311,481     | 356,265     |
| <b>權益</b>    |            |            |             |             |
| 股本           | 20         | 10,273     | 10,273      | 10,273      |
| 資本盈餘         | 20         | 6,296      | 6,859       | 9,803       |
| 保留溢利         | 20         | 404,554    | 481,746     | 525,722     |
| 庫存股份，按成本     | 20         | (16,003)   | (15,851)    | (15,790)    |
| 其他權益組成部分     | 20         | (13,665)   | 87,399      | 88,371      |
| 母公司擁有人應佔權益   |            | 391,456    | 570,428     | 618,381     |
| 非控股權益        |            | 7,392      | 19,298      | 17,660      |
| 權益總額         |            | 398,849    | 589,726     | 636,041     |
| 負債及權益總額      |            | 604,397    | 901,208     | 992,307     |



## (2) 綜合損益表及綜合全面收益表

### 綜合損益表

(百萬日圓)

|            | 附註     | 截至2013年8月31日止年度 | 截至2014年8月31日止年度 |
|------------|--------|-----------------|-----------------|
| 收益         | 21     | 1,142,971       | 1,382,935       |
| 銷售成本       |        | (577,826)       | (683,161)       |
| 毛利         |        | 565,145         | 699,773         |
| 銷售、一般及行政開支 | 22     | (426,177)       | (549,195)       |
| 其他收入       | 23     | 4,050           | 7,025           |
| 其他開支       | 14, 23 | (8,916)         | (27,200)        |
| 經營溢利       |        | 134,101         | 130,402         |
| 融資收入       | 24     | 22,269          | 6,001           |
| 融資成本       | 24     | (638)           | (933)           |
| 所得稅前溢利     |        | 155,732         | 135,470         |
| 所得稅        | 17     | (48,257)        | (56,133)        |
| 年內溢利       |        | 107,474         | 79,337          |
| 以下各方應佔：    |        |                 |                 |
| 母公司擁有人     |        | 104,595         | 74,546          |
| 非控股權益      |        | 2,879           | 4,790           |
| 年內溢利       |        | 107,474         | 79,337          |
| 每股盈利       |        |                 |                 |
| 基本(日圓)     | 26     | 1,026.68        | 731.51          |
| 攤薄(日圓)     | 26     | 1,025.75        | 730.81          |

## 綜合全面收益表

(百萬日圓)

|                  | 附註 | 截至2013年8月31日止年度 | 截至2014年8月31日止年度 |
|------------------|----|-----------------|-----------------|
| 年內溢利             |    | 107,474         | 79,337          |
| 其他全面收益           |    |                 |                 |
| 不會重新分類至損益的其他全面收益 |    | —               | —               |
| 其後期間將重新分類至損益的    |    |                 |                 |
| 其他全面收益           |    |                 |                 |
| 可供出售投資的重估收益／     |    |                 |                 |
| (虧損)淨額           | 25 | 207             | 66              |
| 換算海外業務的匯兌差額      | 25 | 19,462          | 8,402           |
| 現金流量對沖           | 25 | 84,405          | (5,773)         |
| 其他全面收益，扣除稅項      |    | 104,075         | 2,695           |
| 年內全面收益總額         |    | 211,550         | 82,033          |
| 以下各方應佔：          |    |                 |                 |
| 母公司擁有人           |    | 205,660         | 75,517          |
| 非控股權益            |    | 5,890           | 6,515           |
| 年內全面收益總額         |    | 211,550         | 82,033          |

## (3) 綜合權益變動表

截至2013年8月31日止年度

(百萬日圓)

|             | 附註 | 股本     | 資本盈餘  | 保留溢利     | 庫存<br>股份，<br>按成本 | 其他權益組成部分   |              |          | 總計       | 母公司<br>擁有人<br>應佔權益 | 非控股<br>權益 | 權益總額     |
|-------------|----|--------|-------|----------|------------------|------------|--------------|----------|----------|--------------------|-----------|----------|
|             |    |        |       |          |                  | 可供出售<br>儲備 | 現金流量<br>匯兌儲備 | 對沖儲備     |          |                    |           |          |
| 於2012年9月1日  |    | 10,273 | 6,296 | 404,554  | (16,003)         | 524        | —            | (14,189) | (13,665) | 391,456            | 7,392     | 398,849  |
| 年內變動淨值      |    |        |       |          |                  |            |              |          |          |                    |           |          |
| 全面收益        |    |        |       |          |                  |            |              |          |          |                    |           |          |
| 年內溢利        |    | —      | —     | 104,595  | —                | —          | —            | —        | —        | 104,595            | 2,879     | 107,474  |
| 其他全面收益      | 25 | —      | —     | —        | —                | 207        | 16,452       | 84,405   | 101,065  | 101,065            | 3,010     | 104,075  |
| 全面收益總額      |    | —      | —     | 104,595  | —                | 207        | 16,452       | 84,405   | 101,065  | 205,660            | 5,890     | 211,550  |
| 與擁有人進行的交易   |    |        |       |          |                  |            |              |          |          |                    |           |          |
| 收購庫存股份      | 20 | —      | —     | —        | (9)              | —          | —            | —        | —        | (9)                | —         | (9)      |
| 出售庫存股份      | 20 | —      | 421   | —        | 161              | —          | —            | —        | —        | 583                | —         | 583      |
| 股息          | 20 | —      | —     | (27,504) | —                | —          | —            | —        | —        | (27,504)           | (891)     | (28,396) |
| 以股份為基礎的付款   | 20 | —      | 140   | —        | —                | —          | —            | —        | —        | 140                | —         | 140      |
| 收購一家附屬公司    | 6  | —      | —     | —        | —                | —          | —            | —        | —        | —                  | 6,666     | 6,666    |
| 其他          |    | —      | —     | 101      | —                | —          | —            | —        | —        | 101                | 239       | 341      |
| 與擁有人進行的交易總額 |    | —      | 562   | (27,403) | 152              | —          | —            | —        | —        | (26,688)           | 6,015     | (20,672) |
| 年內變動淨值總額    |    | —      | 562   | 77,191   | 152              | 207        | 16,452       | 84,405   | 101,065  | 178,972            | 11,905    | 190,877  |
| 於2013年8月31日 |    | 10,273 | 6,859 | 481,746  | (15,851)         | 731        | 16,452       | 70,215   | 87,399   | 570,428            | 19,298    | 589,726  |

截至2014年8月31日止年度

(百萬日圓)

|             | 附註    | 股本     | 資本盈餘  | 保留溢利     | 庫存<br>股份，<br>按成本 | 其他權益組成部分   |        |              |        | 母公司<br>擁有人<br>應佔權益 | 非控股<br>權益 | 權益總額     |
|-------------|-------|--------|-------|----------|------------------|------------|--------|--------------|--------|--------------------|-----------|----------|
|             |       |        |       |          |                  | 可供出售<br>儲備 | 匯兌儲備   | 現金流量<br>對沖儲備 | 總計     |                    |           |          |
| 於2013年9月1日  |       | 10,273 | 6,859 | 481,746  | (15,851)         | 731        | 16,452 | 70,215       | 87,399 | 570,428            | 19,298    | 589,726  |
| 年內變動淨值      |       |        |       |          |                  |            |        |              |        |                    |           |          |
| 全面收益        |       |        |       |          |                  |            |        |              |        |                    |           |          |
| 年內溢利        |       | —      | —     | 74,546   | —                | —          | —      | —            | —      | 74,546             | 4,790     | 79,337   |
| 其他全面收益      | 25    | —      | —     | —        | —                | 66         | 6,583  | (5,679)      | 971    | 971                | 1,724     | 2,695    |
| 全面收益總額      |       | —      | —     | 74,546   | —                | 66         | 6,583  | (5,679)      | 971    | 75,517             | 6,515     | 82,033   |
| 與擁有人進行的交易   |       |        |       |          |                  |            |        |              |        |                    |           |          |
| 收購庫存股份      | 20    | —      | —     | —        | (25)             | —          | —      | —            | —      | (25)               | —         | (25)     |
| 出售庫存股份      | 20    | —      | 471   | —        | 86               | —          | —      | —            | —      | 558                | —         | 558      |
| 股息          | 20    | —      | —     | (30,571) | —                | —          | —      | —            | —      | (30,571)           | (633)     | (31,204) |
| 以股份為基礎的付款   | 20    | —      | 746   | —        | —                | —          | —      | —            | —      | 746                | —         | 746      |
| 收購非控股權益     | 6, 20 | —      | 1,726 | —        | —                | —          | —      | —            | —      | 1,726              | (7,813)   | (6,086)  |
| 其他          |       | —      | —     | —        | —                | —          | —      | —            | —      | —                  | 293       | 293      |
| 與擁有人進行的交易總額 |       | —      | 2,944 | (30,571) | 60               | —          | —      | —            | —      | (27,565)           | (8,152)   | (35,718) |
| 年內變動淨值總額    |       | —      | 2,944 | 43,975   | 60               | 66         | 6,583  | (5,679)      | 971    | 47,952             | (1,637)   | 46,314   |
| 於2014年8月31日 |       | 10,273 | 9,803 | 525,722  | (15,790)         | 798        | 23,035 | 64,536       | 88,371 | 618,381            | 17,660    | 636,041  |

## (4) 綜合現金流量表

(百萬日圓)

|                   | 附註 | 截至2013年8月31日止年度 | 截至2014年8月31日止年度 |
|-------------------|----|-----------------|-----------------|
| 所得稅前溢利            |    | 155,732         | 135,470         |
| 折舊及攤銷             |    | 23,607          | 30,808          |
| 減值虧損              |    | 5,068           | 23,960          |
| 呆賬撥備增加／(減少)       |    | (258)           | (24)            |
| 其他撥備增加／(減少)       |    | 2,298           | 2,703           |
| 利息及股息收入           |    | (601)           | (897)           |
| 利息開支              |    | 638             | 933             |
| 匯兌虧損／(收益)         |    | (21,667)        | (5,104)         |
| 物業、廠房及設備報廢的虧損     |    | 519             | 391             |
| 貿易及其他應收款項減少／(增加)  |    | (11,070)        | (7,489)         |
| 存貨減少／(增加)         |    | (51,426)        | (45,627)        |
| 貿易及其他應付款項增加／(減少)  |    | 46,911          | 10,420          |
| 其他資產減少／(增加)       |    | (4,326)         | (6,552)         |
| 其他負債增加／(減少)       |    | 11,395          | 25,958          |
| 其他，淨值             |    | (1,878)         | 1,265           |
| 小計                |    | 154,940         | 166,216         |
| 已收利息及股息收入         |    | 598             | 896             |
| 已付利息              |    | (642)           | (938)           |
| 已付所得稅             |    | (65,795)        | (65,534)        |
| 所得稅退稅             |    | 10,375          | 9,954           |
| 經營業務產生的現金淨額       |    | 99,474          | 110,595         |
| 到期日超過3個月的         |    |                 |                 |
| 銀行存款減少／(增加)       |    | —               | (2,156)         |
| 購買物業、廠房及設備        |    | (27,668)        | (41,414)        |
| 出售物業、廠房及設備所得款項    |    | 280             | 1,399           |
| 購買無形資產            |    | (4,070)         | (7,525)         |
| 出售無形資產所得款項        |    | 0               | —               |
| 支付租賃及保證按金         |    | (5,205)         | (6,982)         |
| 收取租賃及保證按金所得款項     |    | 2,126           | 841             |
| 應收建設援助金增加         |    | (2,736)         | (2,892)         |
| 應收建設援助金減少         |    | 1,706           | 1,895           |
| 已收保證按金增加          |    | 85              | 180             |
| 已收保證按金減少          |    | (330)           | (295)           |
| 收購一家附屬公司，經扣除收購現金  | 6  | (26,771)        | —               |
| 其他，淨值             |    | 0               | 626             |
| 投資業務使用的現金淨額       |    | (62,584)        | (56,323)        |
| 應付短期貸款淨增加／(減少)    |    | (1,722)         | 862             |
| 新增的應付長期貸款         |    | 16,640          | —               |
| 償還應付長期貸款          |    | (7,474)         | (3,826)         |
| 已付現金股息            | 20 | (27,507)        | (30,574)        |
| 已付非控股權益現金股息       |    | (891)           | (633)           |
| 償付租賃責任            |    | (3,298)         | (3,656)         |
| 收購非控股權益           |    | —               | (6,026)         |
| 其他，淨值             |    | 28              | (205)           |
| 融資活動使用的現金淨額       |    | (24,226)        | (44,060)        |
| 匯率變動對現金及現金等值項目的影響 |    | 18,020          | 7,129           |
| 現金及現金等值項目淨增加／(減少) |    | 30,684          | 17,340          |
| 年初的現金及現金等值項目      | 7  | 266,023         | 296,708         |
| 年末的現金及現金等值項目      | 7  | 296,708         | 314,049         |

## 綜合財務報表附註

### 1. 申報實體

迅銷有限公司(「本公司」)為一家在日本註冊成立的公司。本公司的註冊總部及主要辦事處地點於本集團的網站(<http://www.fastretailing.com/eng/>)披露。

本公司及其合併附屬公司(「本集團」)的主要業務為UNIQLO業務(於日本及海外以「UNIQLO」品牌經營休閒服飾零售業務)及Theory業務、GU業務(於日本及海外經營服飾設計及零售業務)等。

### 2. 編製基準

#### (1) 符合國際財務報告準則及首次採納

本集團的綜合財務報表已遵照國際會計準則委員會頒佈的國際財務報告準則而編製。

由於本集團符合綜合財務報表術語、形式及編製規則第1-2條所界定「指定公司」的所有標準，因此，本集團採納上述規則第93條。

本集團於截至2014年8月31日止年度首次採納由國際會計準則委員會頒佈的國際財務報告準則，而過渡至國際財務報告準則的日期(「過渡日期」)為2012年9月1日。過渡至國際財務報告準則對本集團於過渡日期及各個比較期間的財政狀況、經營業績及現金流量的影響於「34. 首次採納國際財務報告準則」內呈列。本集團的會計政策符合於截至2014年8月31日止年度生效的國際財務報告準則，惟不包括根據國際財務報告準則第1號「首次採納國際財務報告準則」(「國際財務報告準則第1號」)並未提早採納的準則及獲准的豁免。已採納的豁免於「3. 主要會計政策」內呈列。

#### (2) 批准綜合財務報表

綜合財務報表於2014年11月25日由董事長、總裁兼行政總裁柳井正及本集團高級副總裁兼首席財務官岡崎健批准。

#### (3) 計量基準

綜合財務報表已按歷史成本基準編製，惟於「3. 主要會計政策」指明按公平值計量的若干資產、負債及金融工具除外。

#### (4) 功能貨幣及呈列貨幣

本集團綜合財務報表的呈列貨幣為日圓，日圓亦為本公司的功能貨幣。所有金額均向下調整至最接近百萬日圓，惟另有說明者除外。

### (5) 所用估計及判斷

根據國際財務報告準則編製綜合財務報表需要管理層作出可影響會計政策的應用以及資產及負債、收入及開支的呈報金額的判斷、估計及假設。實際結果可能有別於該等估計。

該等估計及相關假設乃按持續基準審閱。審閱會計估計的影響於審閱估計的會計期間及未來會計期間確認。

有關對綜合財務報表所確認金額構成重大影響的重要估計及判斷的資料如下：

- 非流動資產可使用年期(附註12、13)
- 創現金單位就減值測試的可收回金額(附註14)
- 遞延稅項資產的可收回性(附註17)
- 存貨估值(附註9)
- 貿易及其他應收款項的可收回性(附註8、28)
- 撥備的會計處理及估值(附註19)
- 金融工具的公平值計量(附註28)
- 以股份為基礎的付款的公平值單位價格(附註27)
- 來自或然負債的未來經濟利益流出的可能性(附註32)

## 3. 主要會計政策

### (1) 綜合基準

「附屬公司」指本公司控制的企業(包括本公司成立的企業)。倘本集團因參與該等企業的業務而產生可變回報或當本集團有權於該等企業獲得可變回報，且有能力透過對該等企業行使其權力而影響該等可變回報時，則本集團控制該等企業。附屬公司的財務報表自開始取得控制權當日起直至控制權結束當日止納入本公司的綜合財務報表。

附屬公司於編製其財務報表時採納與本公司相同的會計政策。

所有集團內部公司間結餘、本集團內進行的交易以及因本集團內進行的交易而產生的未變現溢利及虧損乃於編製綜合財務報表時予以對銷。

迅銷(中國)商貿有限公司、Theory Shanghai International Trading Co., Ltd.、優衣庫商貿有限公司、Fast Retailing (Shanghai) Business Management Consulting Co., Ltd.、迅銷(上海)商業有限公司、極優(上海)商貿有限公司、康特妮(上海)商貿有限公司、普林賽斯丹丹(上海)商貿有限公司及LLC UNIQLO (RUS)的報告日期均為12月31日。此等附屬公司的管理賬目供本集團作綜合入賬之用。其他附屬公司的財務報表乃按與母公司相同的報告期間編製。

於附屬公司的擁有權權益變動(並無失去控制權)入賬列為權益交易。非控股權益調整與所收取代價公平值之間的任何差額直接於權益中確認為母公司擁有人應佔權益。

即使會導致非控股權益出現虧絀結餘，損益及其他全面收益各組成部分乃歸屬於母公司擁有人及非控股權益。

於2014年8月31日，合併附屬公司的數目為112家。

## (2) 業務合併

業務合併按收購法入賬。收購成本的計量方法為按本公司就換取所收購公司控制權的所轉讓資產、所承擔負債及所發行權益工具於收購日期的公平值總和。

倘收購成本超過可識別資產及負債的公平值，則於綜合財務狀況表入賬列為商譽。倘低於公平值，則即時於綜合損益表入賬列為收入。

與收購相關的成本乃於產生時支銷。收購額外非控股權益會入賬列為權益交易，且不會確認商譽。

所收購公司的或然負債僅當過去事件產生現有責任及其公平值能可靠計量時方會於業務合併中確認。

就各業務合併而言，本集團可選擇按公平值或按收購對象可識別資產淨值的比例分佔計量收購對象的非控股權益。

倘業務合併的初步會計於業務合併發生的財政年度報告日期前尚未完成，則收購會計未完成的項目會以暫時金額呈報。倘收購事項於某一期間(計量期間)進行，而本集團相信，倘於收購日期出現的事實及情況於當時已獲知悉，則會影響於該日確認的金額時，該等於收購日期暫時確認的金額須追溯調整以反映新資料。倘新資料導致確認額外資產或負債，則會確認額外資產及負債。計量期間須為一年內。

本集團已選擇採納國際財務報告準則第1號的豁免，且並無就2012年9月1日前發生的業務合併追溯應用國際財務報告準則第3號「業務合併」。換言之，商譽於過渡日期根據過往會計準則(日本公認會計原則)計算的賬面值乃於首份國際財務報告準則綜合財務狀況表列作商譽的賬面值。

## (3) 外幣

### (i) 交易及結餘

外幣交易初步由本集團實體於交易首次合資格確認當日按其各自的功能貨幣即期匯率入賬。

以外幣計值的貨幣資產及負債於各報告日期按功能貨幣即期匯率換算。結算或換算貨幣項目產生的差額於損益中確認。

按外幣歷史成本計量的非貨幣項目使用首次交易日期的匯率換算。按外幣公平值計量的非貨幣項目使用釐定公平值當日的匯率換算。換算以公平值計量的非貨幣項目所產生的收益或虧損的確認處理方法與有關項目公平值變動的收益或虧損一致(即公平值收益或虧損在其他全面收益或損益中確認的項目的換算差額亦分別在其他全面收益或損益中確認)。

### (ii) 海外業務

於綜合入賬時，海外業務的資產及負債乃按各報告日期的當前匯率換算為日圓，而其收益表則按期內平均匯率換算。因綜合入賬換算而產生的匯兌差額於其他全面收益確認。於出售海外業務時，其他全面收益中有關該指定海外業務的部分於損益中確認。本集團已採納國際財務報告準則第1號的豁免，並已將於過渡日期已存在的累計換算差額重新分類至保留溢利。



#### (4) 金融工具

##### 衍生金融工具及對沖會計處理

本集團使用如遠期外匯合約等的衍生金融工具對沖其外幣風險。該等衍生金融工具根據衍生合約訂立當日的公平值初步確認，並隨後按公平值重新計量。衍生工具於公平值為正數時列賬為金融資產，而於公平值為負數時則列賬為金融負債。

衍生工具公平值變動所產生的任何收益或虧損乃直接計入損益，惟現金流量對沖的有效部分在其他全面收益確認，其後於對沖項目影響損益時重新分類至損益。

於對沖關係開始時，本集團會正式指定及記錄本集團擬應用對沖會計處理的對沖關係以及進行對沖的風險管理目標及策略。所作記錄包括識別指定對沖工具、對沖項目或交易、所對沖風險的性質，以及實體將如何評估對沖工具抵銷對沖項目因所對沖風險而引致的公平值或現金流量變動風險的成效。本集團預期有關對沖將極為有效地抵銷公平值或現金流量變動，並將持續作出評估以釐定該等對沖於其被指定的整個財務報告期間內是否極具效益。

本集團已指定遠期外匯合約為現金流量對沖，並按以下方式入賬：

##### 現金流量對沖

當衍生工具獲指定為一項對沖工具以對沖現金流量變動的風險，而有關現金流量變動乃來自與已確認資產或負債相關的特定風險或極有機會發生可影響損益的預期交易時，衍生工具公平值變動的有效部分會於其他全面收益中確認，並計入其他權益組成部分的「現金流量對沖」內。現金流量對沖結餘乃於對沖現金流量影響損益時從同期綜合全面收益表的「其他全面收益」中扣除，並於與對沖工具相同的欄目項目中重新分類為損益。有關衍生工具公平值變動的無效部分的收益或虧損乃即時於損益中確認。當對沖項目導致須確認非金融資產或非金融負債時，確認為其他全面收益的金額會被當作非金融資產或負債的初步賬面值調整。

倘預期交易或確定承擔預計不再發生，則過往透過其他全面收益於權益確認的累計損益金額會重新分類為損益。倘對沖工具到期、售出、終止或獲行使，而並無更換或延期，或倘其對沖指定遭撤銷，則過往透過其他全面收益於權益確認的金額仍入賬列為權益，直至預期交易發生或達成確定承擔為止。

##### 非衍生金融工具

##### (i) 初步確認及計量

所有透過一般方法(所買賣的金融資產須於市場規例或慣例設定的時限內交付)買賣的金融資產乃於交易日期確認或終止確認，並按初步公平值加交易成本計量。

於初步確認時，金融資產分為以下三個類別：

- 按公平值通過損益列賬的金融資產
- 貸款及應收款項
- 可供出售金融資產

分類視乎金融資產的性質及目的而定，並於初步確認時釐定。

(ii) 按公平值通過損益列賬的金融資產

倘金融資產為持作買賣或倘金融資產獲指定為按公平值通過損益列賬的金融資產，則會被分類為「按公平值通過損益列賬的金融資產」。

倘出現下列任何情況，持作買賣金融資產以外的金融資產可於初步確認時指定為「按公平值通過損益列賬的金融資產」：

(a) 倘該指定消除或大幅減少計量或可能產生確認不一致性(「會計錯配」)；

(b) 倘該等金融資產構成「一組金融資產或金融負債(或兩者)」的一部分，而根據本集團所制定的風險管理或投資策略，有關組別乃受管理及其表現乃按公平值基準進行評估，且有關分組的資料乃按公平值基準由內部提供；或

(c) 倘合約包含最少一種嵌入式衍生工具(國際會計準則第39號允許將整份混合(合併)合約(資產或負債)指定為「按公平值通過損益列賬的金融資產」)，惟指定為有效對沖工具者除外。

按公平值通過損益列賬的金融資產乃按公平值於綜合財務狀況表內列賬，而公平值變動淨額乃於綜合損益表內呈列為融資成本(公平值負變動淨額)或融資收入(公平值正變動淨額)。已確認損益(包括上述者)乃於綜合損益表中確認為股息收入、利息收入或公平值變動的收益或虧損。公平值以「28.金融工具」所述的方法釐定。

(iii) 貸款及應收款項

並無於活躍市場報價的貿易應收款項、貸款及其他應收款項會被分類為「貸款及應收款項」。於初步計量後，該等金融資產其後以實際利率法按攤銷成本扣除減值計量。實際利率攤銷計入損益表的融資收入。

(iv) 可供出售金融資產

任何分類為「可供出售金融資產」的非衍生金融資產為並非分類為「按公平值通過損益列賬的金融資產」或「貸款及應收款項」的非衍生金融資產，或指定為「可供出售金融資產」的非衍生金融資產。

於市場上買賣的可供出售上市股本證券乃以所報市價計量。非上市股本證券乃以合理方法按公平值計量。公平值以「28.金融工具」所述的方法釐定。公平值變動所產生的損益乃確認為其他全面收益。與貨幣資產相關的減值虧損或外幣收益或虧損被視作例外情況並於損益中確認。

當終止確認可供出售金融資產或當確認減值虧損時，截至當時止已確認為其他全面收益的累計損益乃於期內重新分類至損益。

與可供出售金融資產相關的股息在本集團有權收取股息時於損益確認。以外幣計值的可供出售金融資產的公平值乃以該外幣釐定，並按各報告日期的當前匯率換算。以外幣計值的貨幣資產的匯率變動影響於匯兌收益或虧損中確認，而其他以外幣計值的可供出售金融資產的匯率變動影響則於其他全面收益中確認。

(v) 金融資產減值

除「按公平值通過損益列賬的金融資產」以外，於各報告日期根據國際會計準則第39號按攤銷成本計量的金融資產須經評估以釐定是否有客觀減值證據。倘有客觀證據證明一項或多項事件對初步確認金融資產後產生的估計未來現金流量構成不利影響，則確認減值虧損。

就分類為「可供出售金融資產」的上市及非上市股本證券而言，投資公平值大幅或持續下跌至低於其歷史成本被視為客觀減值證據。就所有其他金融資產(包括分類為可供出售金融資產的可贖回證券及融資租賃應收款項)而言，客觀減值證據可包括以下各項：

(a) 發行人或交易對手的財務狀況顯著惡化；

(b) 拖欠或無力償還利息或本金款項；或

(c) 發行人將有可能破產或進行財務重組。

即使貿易應收款項等若干金融資產類別並無個別減值，該等資產仍按整體基準進行減值評估。應收款項組合的客觀減值證據可包括與拖欠應收款項有關的國家或地方經濟狀況變動或組合內延遲還款至超逾平均信貸期的次數增加。

就按攤銷成本列賬的金融資產而言，減值虧損的金額為資產賬面值與按金融資產的原先實際利率貼現的估計未來現金流量現值之間的差額。資產賬面值直接扣除減值虧損金額，惟貿易應收款項則除外，其減值虧損計入呆賬撥備。呆賬撥備於確定無法收回應收款項(包括已更改到期日的應收款項)時設立，而倘應收款項其後放棄收回或經收回，呆賬撥備則會減少。呆賬撥備的變動於損益中確認，惟因動用而減少則除外。除可供出售金融資產外，倘於往後期間減值虧損金額減少，而該減少可客觀地與確認減值後發生的事件有關，則先前已確認的減值虧損會透過損益撥回，惟投資賬面值於撥回減值虧損後不得超過在並無確認減值的情況下應有的攤銷成本。

就可供出售金融資產而言，先前於損益確認的減值虧損不得透過損益撥回。出現減值虧損後的任何公平值變動乃透過其他全面收益確認，惟此舉不得帶來額外減值虧損。

(vi) 終止確認金融資產

本集團僅於金融資產所產生的現金流量合約權利到期時，或本集團已轉讓絕大部分擁有權的風險及回報時，方會終止確認金融資產。倘本集團維持對已轉讓金融資產的控制權，其在持續參與的情況下確認該等資產及相關負債。

非衍生權益工具及金融負債

(i) 權益工具(股票)

權益工具為證明擁有一家公司的資產(經扣除其所有負債後)的剩餘權益的合約。

(ii) 金融負債

金融負債乃分類為「按公平值通過損益列賬的金融負債」或「其他金融負債」。

(iii) 按公平值通過損益列賬的金融負債

倘金融負債為持作買賣或倘金融負債獲指定為按公平值通過損益列賬的金融負債，則會被分類為「按公平值通過損益列賬的金融負債」。

倘出現下列任何情況，金融負債乃被分類為持作買賣：

- (a) 其主要為就於短期內出售或回購而收購或產生的金融負債；
- (b) 於初步確認時，其屬共同管理且近期有實際短期獲利模式的證據的可識別金融工具組合的一部分；或
- (c) 其為衍生工具（惟屬融資擔保合約或指定及有效對沖工具的衍生工具則除外）。

倘出現下列任何情況，持作買賣金融負債以外的金融負債可於初步確認時指定為「按公平值通過損益列賬的金融負債」：

- (a) 倘該指定消除或大幅減少計量或可能產生確認不一致性（「會計錯配」）；
- (b) 倘該等金融負債構成「一組金融資產或金融負債（或兩者）」的一部分，而根據本集團所制定的風險管理或投資策略，有關組別乃受管理及其表現乃按公平值基準進行評估，且有關分組的資料乃按公平值基準由內部提供；或
- (c) 倘合約包含最少一種嵌入式衍生工具（國際會計準則第39號允許將整份混合（合併）合約（資產及負債）指定為「按公平值通過損益列賬的金融負債」）。

指定為「按公平值通過損益列賬的金融負債」的金融負債乃按公平值計量，而任何相關變動則於損益中確認。已確認損益（包括上述者）乃於綜合損益表中確認為利息開支或公平值變動的收益或虧損。公平值以「28.金融工具」所述的方法釐定。

(iv) 其他金融負債

其他金融負債（包括應付貸款）初步按公平值減直接應佔的交易成本計量。初步確認後，其他金融負債乃以實際利率法按攤銷成本計量，而利息開支則以實際利率法確認。

(v) 終止確認金融負債

本集團於金融負債消失時（即合約指明的責任獲解除、取消或到期時）終止確認金融負債。

(vi) 金融工具的公平值

於各報告日期在活躍金融市場上買賣的金融工具的公平值乃按所報市價及交易商價格計算。

並無活躍市場的金融工具的公平值乃以適當估值技術計算。

(vii) 抵銷金融工具

金融資產及金融負債僅於存在可強制執行法定權利抵銷已確認金額及有意按淨額結算或同時變現資產及清償負債時方會抵銷；而淨額則於綜合財務狀況表內呈報。

(5) 現金及現金等值項目

現金及現金等值項目包括手頭現金、可按要求隨時提取的銀行存款，以及於收購日期三個月或以內到期的短期高流動性投資，有關投資可隨時兌換為現金且價值變動風險並不重大。

(6) 存貨

存貨乃按成本及可變現淨值的較低者計值；釐定成本時主要使用加權平均法。可變現淨值乃以一般業務過程的估計售價減任何出售貨品所產生的估計成本計算。

(7) 物業、廠房及設備(租賃資產除外)

(i) 確認及計量

物業、廠房及設備乃按成本扣除累計折舊及任何累計減值虧損計量。物業、廠房及設備項目的成本包括其購買價、任何使資產達致其運作狀況及地點作擬定用途的直接應佔成本、拆遷及移除項目以及恢復該項目所在地點的初步估計成本。

(ii) 折舊

土地及在建工程以外的資產以直線法於下述估計可使用年內折舊：

|          |       |
|----------|-------|
| 樓宇及建築物   | 3至50年 |
| 傢俬、設備及汽車 | 5年    |

可使用年期、剩餘價值及折舊法於各報告日期審閱，任何估計變動的影響按前瞻性基準入賬。

(8) 商譽及無形資產(租賃資產除外)

(i) 商譽

商譽按賬面值列賬，即扣除累計減值虧損後的收購成本。商譽指本集團所收購權益的歷史成本超出可識別所收購資產及所承擔負債的公平值淨額的金額。

商譽不會攤銷，但會根據業務所在地區及所從事的業務種類分配至可識別創現金單位，並於每年或有跡象顯示可能出現減值時進行減值測試。商譽的減值虧損於綜合損益表內確認，其後不可於未來期間撥回。

(ii) 無形資產

無形資產乃按成本計量，並自歷史成本扣除任何累計攤銷及累計減值虧損以得出所述賬面值。

個別收購的無形資產於初步確認時按成本計量，而於業務合併中收購的無形資產成本則於收購日期按公平值計量。

就內部產生的無形資產而言，所有開支金額於產生期內入賬列為開支，惟符合資本化規定的開發開支則除外。

具有有限可使用年期的無形資產乃按其各自的估計可使用年期以直線法攤銷，而其將於有跡象顯示可能出現減值時進行減值測試。具有有限可使用年期的無形資產的估計可使用年期及攤銷方法於各報告期末審閱，而任何變動則預先應用為會計估計變動。

具有有限可使用年期的主要無形資產的估計可使用年期如下：

- 內部使用軟件 內部可使用時限(3至5年)

具有無限可使用年期的無形資產及尚未可供使用的無形資產不會攤銷。該等無形資產於每年或有跡象顯示可能出現減值時個別或於創現金單位層面進行減值測試。

## (9) 租賃

一項安排是否或有否包含租賃的釐定準則乃基於租賃開始當日安排的本質，或換句話說，達成安排是否須視乎一項或一組指定資產的使用而定及安排是否附帶有關資產的權利(無論有否於合約中明確載述)。

倘租賃協議實質上為承租人帶來資產擁有權的風險及回報，有關租賃則分類為融資租賃。融資租賃以外的租賃乃分類為經營租賃。

融資租賃乃按租賃開始時租賃物業的公平值或(倘較低)最低租賃付款的現值撥充資本。租賃付款於融資費用及租賃負債扣減額之間分攤，以令負債餘額達致穩定利率。融資費用於損益表的融資成本中確認。

租賃資產於資產估計可使用年期及租賃期中較短者按直線法予以折舊。

作為承租人的經營租賃付款於租賃期內按直線法於損益表內確認為經營開支。

作為出租人的經營租賃收入於租賃期內按直線法於損益表內確認為經營收益。

## (10) 減值

本集團審閱其非金融資產(不包括存貨及遞延稅項資產)的賬面值以釐定於各報告日期是否出現任何減值跡象。倘出現任何減值跡象，則估算有關資產的可收回金額。就商譽、具有無限可使用年期的無形資產及尚未可供使用的無形資產而言，可收回金額乃於各年的相同時間估算。

資產或創現金單位的可收回金額為使用價值及公平值減出售成本的較高者。公平值減出售成本乃按以公平基準就類似資產進行具約束力銷售交易的可得數據，或可觀察市價減出售資產的增量成本而計算。於評估使用價值時，估計未來現金流量乃以反映貨幣時間價值及該資產的特定風險的稅前貼現率貼現至其現值。

創現金單位為最小的資產組別，其自持續使用產生現金流入，並大致上獨立於來自其他資產或資產組別的現金流入。

商譽的創現金單位(或創現金單位組別)乃根據商譽就內部管理目的受監察的單位釐定，且不得大於彙集前的經營分部規模。

由於公司資產並無產生獨立現金流入，倘有跡象顯示公司資產可能出現減值，則釐定公司資產所屬的創現金單位的可收回金額。

倘資產或創現金單位的賬面值超過可收回金額，則於期內在損益中確認減值虧損。就創現金單位確認的減值虧損會先獲分配以減少分配至創現金單位任何商譽的賬面值，其後按賬面值比例分配至創現金單位的其他資產。

有關商譽的減值虧損不可於未來期間撥回。先前就其他資產確認的減值虧損乃於各報告日期審閱，以釐定是否有任何跡象顯示虧損減少或不再存在。過往確認的減值虧損僅在自上次確認減值虧損後用以釐定資產可收回金額的假設出現變動時方可撥回。撥回數額以資產賬面值不超過其可收回金額，亦不超過倘過往年度並無就資產確認減值虧損而釐定的賬面值(經扣除折舊後)為限。

#### (11) 撥備

當本集團因過往事件須承擔現有法律或推定責任而可能導致包含經濟利益的資源流出以履行責任，並在能可靠地估計責任金額的情況下，方會確認撥備。經計及有關責任於各報告日期所附帶的風險及不明朗因素後，撥備獲確認為履行現有責任(未來現金流量)所需開支的最佳估計。

倘貨幣時間價值屬重大，則撥備乃以估計未來現金流量以反映(如適用)貨幣時間價值及該負債的特定風險的稅前利率貼現至現值計量。使用貼現時，因時間流逝而導致的增長乃確認為融資成本。

各項撥備載述如下：

##### (i) 獎金撥備

預期於本報告期間支付作獎金的金額乃入賬列為支付本集團僱員獎金的撥備。

##### (ii) 資產報廢責任

根據有關辦事處(如公司總部及門店)的房地產租賃協議恢復物業至其原有狀況的責任乃估計及入賬列為撥備。預期可使用年期乃估計為自收購起至可使用年期結束止，並一般以0.37%至0.99%作為貼現率計算。

#### (12) 以股份為基礎的付款

本集團以股份認購權(購股權)的形式向本公司及其附屬公司的僱員授出以股份為基礎的付款。本集團授出以股份為基礎的付款旨在提高士氣及激勵僱員提升本集團的業務表現，增進著眼於股東權益的業務發展，從而提升股東價值。以股份為基礎的付款乃透過獎勵僱員對本集團溢利所作的貢獻，並將此等個別人士收取的利益與本公司股價掛鈎，以達致上述目的。

購股權乃根據本公司股份於授予日期的價格按公平值計量。購股權的公平值於「27. 以股份為基礎的付款」進一步披露。

考慮到本集團對最終將會歸屬的購股權數目的最佳估計，於授予日期釐定的購股權公平值連同權益內資本盈餘的相應增加於歸屬期內按直線法支銷。



### (13) 收益確認

收益按本集團已收或應收代價的公平值減回報、貿易折扣及回扣計量。倘一項單一交易擁有多個可識別組成部分，則該交易會於該等組成部分間分配，並就各個組成部分確認收益。倘兩項或以上交易僅於共同考慮為單一實體時具有商業意義，則就該等交易共同確認收益。收益的確認準則及呈列方法載述如下。

#### (i) 收益確認準則

貨品銷售收益於符合下列所有條件時確認：

- 本集團已將貨品擁有權的重大風險及回報轉移予買方；
- 本集團並無保留一般與擁有權相關的持續管理權或銷售貨品的實際控制權；
- 收益金額能可靠地計量；
- 與交易相關的經濟利益很可能流入本集團；及
- 有關交易產生或將產生的成本能可靠地計量。

#### (ii) 收益呈列方法

倘本集團作為一項交易的當事人，則收益乃按已收顧客代價總額列賬。

### (14) 所得稅

所得稅包括即期及遞延稅項。此等稅項乃於損益中確認，惟確認為其他全面收益的項目所產生的稅項則除外。

即期稅項按各報告日期本集團經營及產生應課稅收入所在國家已頒佈或實質上已頒佈的稅率計量預期須就本年度應課稅收入或虧損向稅務機關支付(或自稅務機關收回)的金額，並對過往期間支付的稅項作出調整。

透過使用資產及負債法，遞延稅項資產及負債乃按資產及負債作會計用途的賬面值與資產及負債作稅務用途的金額之間的暫時性差別入賬。遞延稅項資產及負債在下列任何情況下不會按暫時性差別進行確認：

- 商譽產生的暫時性差別；
- 初步確認資產／負債產生的暫時性差別，且於交易時間不會影響會計溢利或應課稅收入(業務合併除外)；或
- 與於附屬公司的投資相關的暫時性差別(惟僅在有可能控制差額撥回時間及撥回很可能不會於可見未來發生的情況下)。

遞延稅項資產及負債乃按根據各報告日期已頒佈或實質上已頒佈的稅法預期在暫時性差別變現或結算年度適用的稅率計量。倘有可強制執行法定權利抵銷即期稅項資產及負債，及倘同一稅務機關就擬按淨額基準清償即期稅項資產及負債或變現資產並同時清償負債的相同應課稅實體或不同應課稅實體徵收所得稅，則抵銷遞延稅項資產及負債。



遞延稅項資產按未動用稅項虧損、稅項抵免及可扣除暫時性差別確認，惟僅以未來應課稅溢利有可能動用未動用稅項虧損、稅項抵免及可扣除暫時性差別作抵銷為限。遞延稅項資產於各報告日期審閱，並在相關稅務優惠不再可能變現的情況下減少。

#### (15) 每股盈利

每股基本盈利乃以母公司普通股股東應佔損益除以期內發行在外普通股加權平均數計算，並就庫存股份作出調整。每股攤薄盈利乃透過調整所有具有攤薄效應的潛在攤薄普通股計算。

#### 4. 已頒佈但尚未生效的國際財務報告準則

於此等綜合財務報表授權日期，本集團尚未提早採納若干已頒佈但尚未生效的新訂準則、現有準則的修訂及詮釋。

本公司正評估採納此等準則及詮釋的影響，惟尚未能確定此等新訂及經修訂國際財務報告準則會否對本集團的經營業績及財務狀況造成重大影響。

| 國際財務報告準則           | 標題                             | 強制採納日期(於以下日期開始的年度) | 本集團採納日期             | 概要  |
|--------------------|--------------------------------|--------------------|---------------------|---|
| 國際會計準則第32號(修訂)     | 國際會計準則第32號的修訂<br>金融工具：呈列       | 2014年1月1日          | 截至2015年<br>8月31日止年度 | 抵銷金融資產及金融負債。  |
| 國際會計準則第36號(修訂)     | 國際會計準則第36號的修訂<br>資產減值          | 2014年1月1日          | 截至2015年<br>8月31日止年度 | 非金融資產的可收回金額披露。                                      |
| 國際會計準則第39號(修訂)     | 國際會計準則第39號的修訂<br>金融工具：確認及計量    | 2014年1月1日          | 截至2015年<br>8月31日止年度 | 衍生工具的更替及對沖會計的延續。                                    |
| 國際財務報告詮釋委員會第21號    | 徵費                             | 2014年1月1日          | 截至2015年<br>8月31日止年度 | 闡明於相關法例所識別觸發付款的活動發生時確認徵費責任的時間。                      |
| 國際財務報告準則第10號(修訂)   | 國際財務報告準則第10號的修訂—<br>綜合財務報表     | 2014年1月1日          | 截至2015年<br>8月31日止年度 | 界定投資實體，並為符合投資實體定義的實體提供綜合入賬規定的豁免。                    |
| 國際財務報告準則第12號(修訂)   | 國際財務報告準則第12號的修訂—<br>披露於其他實體的權益 | 2014年1月1日          | 截至2015年<br>8月31日止年度 | 載列投資實體的披露規定。  |
| 國際財務報告準則第15號       | 來自客戶合約的收益                      | 2017年1月1日          | 截至2018年<br>8月31日止年度 | 根據向客戶轉讓貨品或服務的控制權而提供單一收益確認模式。                        |
| 國際財務報告準則第9號(2014年) | 金融工具                           | 2018年1月1日          | 截至2019年<br>8月31日止年度 | 取代國際會計準則第39號金融工具：確認及計量，以及針對金融資產及金融負債的分類及計量以及對沖會計規定。 |

## 5. 分部資料

### (1) 可呈報分部的說明

本集團的可呈報分部為可提供獨立財務資料的組成部分，董事會定期審閱有關財務資料，以便就資源分配作出決策及評估表現。

本集團的主要零售服飾業務分為三個可呈報經營分部：日本UNIQLO、海外UNIQLO及全球品牌，各分部乃用作制定及構成本集團的策略。

各可呈報分部包含的主要業務如下：

日本UNIQLO：日本境內的UNIQLO服飾業務

海外UNIQLO：日本境外的UNIQLO服飾業務

全球品牌：Theory、Comptoir des Cottonniers、Princesse tam.tam、GU及J Brand服飾業務

### (2) 分部收益及業績的計算方法

可呈報分部的會計方法與「3. 主要會計政策」所述者相同。

本集團並無分配資產及負債至個別可呈報分部。

### (3) 分部資料

截至2013年8月31日止年度

(百萬日圓)

|              | 可呈報分部    |          |         | 總計        | 其他    | 調整     | 綜合損益表     |
|--------------|----------|----------|---------|-----------|-------|--------|-----------|
|              | 日本UNIQLO | 海外UNIQLO | 全球品牌    |           |       |        |           |
| 收益           | 683,314  | 251,191  | 206,202 | 1,140,708 | 2,263 | —      | 1,142,971 |
| 經營溢利         | 95,217   | 12,433   | 16,693  | 124,344   | 115   | 9,640  | 134,101   |
| 分部收入(所得稅前收入) | 97,902   | 12,394   | 16,340  | 126,636   | 115   | 28,979 | 155,732   |
| 其他披露項目：      |          |          |         |           |       |        |           |
| 折舊及攤銷        | 7,344    | 7,751    | 3,394   | 18,490    | 176   | 4,940  | 23,607    |
| 減值虧損         | 805      | 4,212    | 50      | 5,068     | —     | —      | 5,068     |

附註：「其他」包括房地產租賃業務等。

截至2014年8月31日止年度

(百萬日圓)

|              | 可呈報分部    |          |         | 總計        | 其他    | 調整      | 綜合損益表     |
|--------------|----------|----------|---------|-----------|-------|---------|-----------|
|              | 日本UNIQLO | 海外UNIQLO | 全球品牌    |           |       |         |           |
| 收益           | 715,643  | 413,655  | 251,225 | 1,380,524 | 2,410 | —       | 1,382,935 |
| 經營溢利/(虧損)    | 106,304  | 32,956   | (4,195) | 135,064   | 83    | (4,745) | 130,402   |
| 分部收入(所得稅前收入) | 106,650  | 32,552   | (3,661) | 135,541   | 82    | (152)   | 135,470   |
| 其他披露項目：      |          |          |         |           |       |         |           |
| 折舊及攤銷        | 8,712    | 11,442   | 5,519   | 25,675    | 350   | 4,782   | 30,808    |
| 減值虧損         | 3,258    | 849      | 19,852  | 23,960    | —     | —       | 23,960    |

附註：「其他」包括房地產租賃業務等。

(4) 地區資料

截至2013年8月31日止年度

1. 外部收益

(百萬日圓)

| 日本      | 海外      | 總計        |
|---------|---------|-----------|
| 810,040 | 332,930 | 1,142,971 |

2. 非流動資產

(百萬日圓)

| 細目分類             | 日本      | 海外      | 總計      |
|------------------|---------|---------|---------|
| 總額               | 122,730 | 140,940 | 263,670 |
| 其中，長期金融資產，遞延稅項資產 | 63,428  | 15,648  | 79,076  |
| 差額               | 59,301  | 125,291 | 184,594 |

截至2014年8月31日止年度

1. 外部收益

(百萬日圓)

| 日本      | 海外      | 總計        |
|---------|---------|-----------|
| 868,657 | 514,278 | 1,382,935 |

2. 非流動資產

(百萬日圓)

| 細目分類             | 日本      | 海外      | 總計      |
|------------------|---------|---------|---------|
| 總額               | 128,910 | 146,359 | 275,270 |
| 其中，長期金融資產，遞延稅項資產 | 66,690  | 15,860  | 82,551  |
| 差額               | 62,219  | 130,499 | 192,719 |

6. 業務合併

截至2013年8月31日止年度

1. 所收購的公司的名稱及業務範圍、收購目的、收購日期、收購的法律形式、收購完成後的公司名稱、已收購的投票權及決定作出收購的公司的理由

(1) 所收購的公司的名稱及業務範圍

名稱：J Brand Holdings, LLC

業務範圍：製造及經銷服裝

(2) 收購目的

- 擴大廉價奢侈服飾類別的品牌組合
- 憑藉J Brand在優質牛仔布領域的卓越專業知識，增強本集團開發牛仔產品的實力
- 透過收購植根於洛杉磯的服飾品牌，擴大本集團在美國重點市場的勢力

(3) 收購日期

2012年12月20日

(4) 收購形式

以現金的形式收購股份

(5) 收購完成後的公司名稱

J Brand Holdings, LLC

(6) 已收購的投票權所佔百分比

80.76%

(7) 釐定作出收購的公司

本集團一家附屬公司以現金代價的形式收購股份並成為作出收購的公司。

2. 收購價格及詳情

|      | 百萬日圓   |
|------|--------|
| 現金代價 | 26,834 |

本集團將與是次收購有關的成本759百萬日圓呈報為「其他開支」。

3. 與是次收購有關的已收購資產及負債公平值

|       | 百萬日圓          |
|-------|---------------|
| 流動資產  | 4,459         |
| 非流動資產 | 19,984        |
| 流動負債  | (1,423)       |
| 非流動負債 | (8,255)       |
|       | <u>14,764</u> |

4. 與是次收購有關的非控股權益的公平值

|  | 百萬日圓  |
|--|-------|
|  | 6,666 |

非控股權益的公平值乃按於被收購公司的可識別資產淨值的所佔比例公平值計算。

5. 收購所得商譽

|                | 百萬日圓          |
|----------------|---------------|
| 現金代價           | 26,834        |
| 非控股權益          | 6,666         |
| 按公平值計可識別資產淨值總額 | (14,764)      |
|                | <u>18,737</u> |

6. 因收購附屬公司而產生的現金流量淨額

|                                 | 百萬日圓            |
|---------------------------------|-----------------|
| 現金代價                            | (26,834)        |
| J Brand Holdings, LLC的現金及現金等值項目 | 62              |
|                                 | <u>(26,771)</u> |

7. 已確認的商譽金額、確認商譽的理由

(1) 已確認的商譽金額 18,737百萬日圓

(2) 確認商譽的理由

上述金額乃基於對未來業務發展預期可為日後帶來超額盈利能力的合理估計而計算得出。

截至2014年8月31日止年度

就額外收購J Brand Holdings, LLC的股份而言，非控股權益賬面值減少7,813百萬日圓。是次收購令資本盈餘增加1,726百萬日圓，相等於收購價格與賬面值之間的差額。

## 7. 現金及現金等值項目

各報告日期現金及現金等值項目的細目分類如下：

(百萬日圓)

|                    | 於2012年9月1日 | 於2013年8月31日 | 於2014年8月31日 |
|--------------------|------------|-------------|-------------|
| 現金及銀行結餘            | 132,235    | 148,492     | 172,364     |
| 貨幣市場基金、現金基金及可轉讓存款證 | 133,788    | 148,215     | 141,684     |
| 總計                 | 266,023    | 296,708     | 314,049     |

## 8. 貿易及其他應收款項

各報告日期貿易及其他應收款項的細目分類如下：

(百萬日圓)

|         | 於2012年9月1日 | 於2013年8月31日 | 於2014年8月31日 |
|---------|------------|-------------|-------------|
| 應收賬款—貿易 | 19,858     | 34,103      | 42,960      |
| 應收票據    | 62         | 84          | 69          |
| 其他應收賬款  | 2,954      | 4,234       | 4,909       |
| 呆賬撥備    | (268)      | (488)       | (511)       |
| 總計      | 22,607     | 37,933      | 47,428      |

有關信貸風險管理以及貿易及其他應收款項的公平值，請參閱附註「28.金融工具」。

## 9. 存貨

各報告日期存貨的細目分類如下：

(百萬日圓)

|    | 於2012年9月1日 | 於2013年8月31日 | 於2014年8月31日 |
|----|------------|-------------|-------------|
| 產品 | 98,253     | 163,939     | 219,492     |
| 物資 | 2,237      | 3,581       | 3,730       |
| 總計 | 100,491    | 167,521     | 223,223     |

概無存貨已作抵押以擔保債務。

存貨撇減至可變現淨值如下：

(百萬日圓)

|            | 截至2013年8月31日止年度 | 截至2014年8月31日止年度 |
|------------|-----------------|-----------------|
| 存貨撇減至可變現淨值 | 2,169           | 1,976           |

#### 10. 其他金融資產及其他金融負債

各報告日期其他金融資產及其他金融負債的細目分類如下：

(百萬日圓)

|             | 於2012年9月1日 | 於2013年8月31日 | 於2014年8月31日 |
|-------------|------------|-------------|-------------|
| 其他金融資產：     |            |             |             |
| 可供出售金融資產    | 354        | 467         | 450         |
| 貸款及應收款項     |            |             |             |
| 貸款及應收款項     | 59,267     | 65,681      | 80,039      |
| 呆賬撥備        | (837)      | (78)        | (76)        |
| 貸款及應收款項總額   | 58,429     | 65,602      | 79,962      |
| 總計          | 58,784     | 66,069      | 80,413      |
| 其他流動金融資產總值  | 1,672      | 2,461       | 9,119       |
| 其他非流動金融資產總值 | 57,112     | 63,608      | 71,293      |

(百萬日圓)

|              | 於2012年9月1日 | 於2013年8月31日 | 於2014年8月31日 |
|--------------|------------|-------------|-------------|
| 其他金融負債：      |            |             |             |
| 按攤銷成本計量的金融負債 |            |             |             |
| 計息銀行及其他借款    | 23,434     | 37,259      | 37,561      |
| 按金           | 509        | 510         | 1,135       |
| 已收按金／保證金     | 2,005      | 1,730       | 1,603       |
| 其他           | 7          | 27          | —           |
| 總計           | 25,957     | 39,528      | 40,300      |
| 其他流動金融負債總額   | 9,405      | 9,450       | 12,696      |
| 其他非流動金融負債總額  | 16,551     | 30,077      | 27,604      |

#### 11. 其他資產及其他負債

各報告日期其他資產及其他負債的細目分類如下：

(百萬日圓)

|        | 於2012年9月1日 | 於2013年8月31日 | 於2014年8月31日 |
|--------|------------|-------------|-------------|
| 其他資產：  |            |             |             |
| 預付款項   | 6,532      | 8,025       | 9,192       |
| 長期預付款項 | 2,018      | 3,356       | 4,743       |
| 其他     | 777        | 2,262       | 2,839       |
| 總計     | 9,328      | 13,644      | 16,775      |
| 流動     | 7,291      | 10,291      | 12,139      |
| 非流動    | 2,036      | 3,353       | 4,636       |

(百萬日圓)

|          | 於2012年9月1日 | 於2013年8月31日 | 於2014年8月31日 |
|----------|------------|-------------|-------------|
| 其他負債：    |            |             |             |
| 應計費用     | 11,361     | 14,790      | 19,606      |
| 僱員福利應計費用 | 2,507      | 3,068       | 3,534       |
| 其他       | 7,601      | 6,977       | 12,704      |
| 總計       | 21,470     | 24,836      | 35,845      |
| 流動       | 16,219     | 16,583      | 25,462      |
| 非流動      | 5,250      | 8,253       | 10,383      |

## 12. 物業、廠房及設備

物業、廠房及設備的收購成本、累計折舊及減值增加／(減少)如下：

(百萬日圓)

| 收購成本        | 樓宇及建築物  | 傢俬、<br>設備及汽車 | 土地    | 在建工程     | 總計      |
|-------------|---------|--------------|-------|----------|---------|
| 於2012年9月1日  | 100,911 | 25,070       | 4,194 | 1,947    | 132,125 |
| 添置          | 17,539  | 10,717       | —     | 5,626    | 33,884  |
| 業務合併        | 104     | 70           | —     | 46       | 221     |
| 出售          | (2,205) | (2,660)      | —     | —        | (4,865) |
| 轉撥          | 3,946   | —            | —     | (3,946)  | —       |
| 匯兌調整        | 10,894  | 4,034        | —     | 586      | 15,516  |
| 於2013年8月31日 | 131,192 | 37,233       | 4,194 | 4,260    | 176,881 |
| 添置          | 20,907  | 14,019       | —     | 13,273   | 48,201  |
| 業務合併        | —       | —            | —     | —        | —       |
| 出售          | (5,209) | (3,150)      | (504) | —        | (8,864) |
| 轉撥          | 13,036  | —            | —     | (13,036) | —       |
| 匯兌調整        | 5,203   | 1,193        | —     | 1,523    | 7,920   |
| 於2014年8月31日 | 165,130 | 49,297       | 3,689 | 6,021    | 224,139 |

(百萬日圓)

| 累計折舊及減值     | 樓宇及建築物   | 傢俬、<br>設備及汽車 | 土地    | 在建工程 | 總計        |
|-------------|----------|--------------|-------|------|-----------|
| 於2012年9月1日  | (48,938) | (12,316)     | (315) | —    | (61,570)  |
| 年內計提的折舊     | (12,589) | (5,965)      | —     | —    | (18,555)  |
| 減值          | (4,551)  | (517)        | —     | —    | (5,068)   |
| 出售          | 1,822    | 2,507        | —     | —    | 4,329     |
| 匯兌調整        | (2,868)  | (1,762)      | —     | —    | (4,630)   |
| 於2013年8月31日 | (67,125) | (18,054)     | (315) | —    | (85,495)  |
| 年內計提的折舊     | (16,776) | (7,833)      | —     | —    | (24,609)  |
| 減值          | (3,550)  | (1,086)      | —     | —    | (4,636)   |
| 出售          | 3,349    | 2,942        | —     | —    | 6,291     |
| 匯兌調整        | (895)    | (394)        | —     | —    | (1,290)   |
| 於2014年8月31日 | (84,998) | (24,427)     | (315) | —    | (109,741) |

(百萬日圓)

| 賬面淨值        | 樓宇及建築物 | 傢俬、<br>設備及汽車 | 土地    | 在建工程  | 總計      |
|-------------|--------|--------------|-------|-------|---------|
| 於2012年9月1日  | 51,973 | 12,754       | 3,879 | 1,947 | 70,554  |
| 於2013年8月31日 | 64,066 | 19,178       | 3,879 | 4,260 | 91,385  |
| 於2014年8月31日 | 80,131 | 24,869       | 3,374 | 6,021 | 114,398 |

融資租賃資產的賬面淨值如下：

(百萬日圓)

|             | 樓宇及建築物 | 傢俬、設備及汽車 | 其他 | 總計     |
|-------------|--------|----------|----|--------|
| 於2012年9月1日  | 1,059  | 6,007    | —  | 7,066  |
| 於2013年8月31日 | 917    | 8,123    | —  | 9,040  |
| 於2014年8月31日 | 831    | 9,437    | —  | 10,269 |

本集團的物業、廠房及設備並無擁有權限制，亦無抵押。



### 13. 商譽及無形資產

無形資產及商譽的收購成本、累計攤銷及減值增加／(減少)如下：

(百萬日圓)

| 收購成本        | 商譽     | 除商譽外的無形資產 |        |        |        | 無形資產總值  |
|-------------|--------|-----------|--------|--------|--------|---------|
|             |        | 軟件        | 商標     | 其他無形資產 | 總計     |         |
| 於2012年9月1日  | 15,992 | 23,411    | 6,569  | 7,748  | 37,729 | 53,721  |
| 外部收購        | —      | 4,313     | 17     | 376    | 4,706  | 4,706   |
| 業務合併        | 18,737 | 75        | 9,473  | 10,105 | 19,653 | 38,390  |
| 出售          | —      | (668)     | —      | (210)  | (878)  | (878)   |
| 匯兌調整        | 2,286  | 334       | 3,180  | 3,784  | 7,299  | 9,587   |
| 於2013年8月31日 | 37,016 | 27,466    | 19,239 | 21,805 | 68,511 | 105,527 |
| 外部購買        | —      | 6,690     | —      | 164    | 6,854  | 6,854   |
| 業務合併        | —      | —         | —      | —      | —      | —       |
| 出售          | —      | (498)     | —      | (231)  | (730)  | (730)   |
| 匯兌調整        | 1,393  | 30        | 918    | 1,023  | 1,972  | 3,366   |
| 於2014年8月31日 | 38,410 | 33,688    | 20,158 | 22,762 | 76,608 | 115,018 |

(百萬日圓)

| 累計攤銷及減值     | 商譽       | 除商譽外的無形資產 |         |         |          | 無形資產總值   |
|-------------|----------|-----------|---------|---------|----------|----------|
|             |          | 軟件        | 商標      | 其他無形資產  | 總計       |          |
| 於2012年9月1日  | —        | (8,631)   | (711)   | (1,186) | (10,529) | (10,529) |
| 年內計提的攤銷     | —        | (3,586)   | (1)     | (1,464) | (5,052)  | (5,052)  |
| 減值          | —        | —         | —       | —       | —        | —        |
| 出售          | —        | 613       | —       | 10      | 624      | 624      |
| 匯兌調整        | —        | (260)     | (195)   | (259)   | (715)    | (715)    |
| 於2013年8月31日 | —        | (11,865)  | (908)   | (2,898) | (15,673) | (15,673) |
| 年內計提的攤銷     | —        | (4,498)   | —       | (1,872) | (6,371)  | (6,371)  |
| 減值          | (11,154) | —         | (4,376) | (3,793) | (8,170)  | (19,324) |
| 出售          | —        | 455       | —       | 173     | 628      | 628      |
| 匯兌調整        | (540)    | (33)      | (30)    | 9       | (54)     | (594)    |
| 於2014年8月31日 | (11,694) | (15,941)  | (5,315) | (8,382) | (29,640) | (41,334) |

(附註) 無形資產攤銷於綜合損益表計入「銷售、一般及行政開支」。

(百萬日圓)

| 賬面淨值        | 商譽     | 除商譽外的無形資產 |        |        |        | 無形資產總值 |
|-------------|--------|-----------|--------|--------|--------|--------|
|             |        | 軟件        | 商標     | 其他無形資產 | 總計     |        |
| 於2012年9月1日  | 15,992 | 14,779    | 5,857  | 6,562  | 27,199 | 43,191 |
| 於2013年8月31日 | 37,016 | 15,600    | 18,330 | 18,906 | 52,838 | 89,854 |
| 於2014年8月31日 | 26,715 | 17,746    | 14,842 | 14,379 | 46,968 | 73,684 |

## (2) 主要商譽及無形資產

於綜合財務狀況表入賬的商譽及無形資產主要為有關J Brand的商譽及商標。

只要業務維持可行，部分商標仍可繼續使用；因此，管理層認為商標的可使用年期為無限。

商譽及具有無限可使用年期的無形資產按創現金單位計算的賬面值如下：

(百萬日圓)

| 賬面淨值        | 商譽           |              |        | 具有無限可使用年期的無形資產 |              |        |
|-------------|--------------|--------------|--------|----------------|--------------|--------|
|             | 日本<br>UNIQLO | 海外<br>UNIQLO | 全球品牌   | 日本<br>UNIQLO   | 海外<br>UNIQLO | 全球品牌   |
| 於2012年9月1日  | —            | —            | 15,992 | —              | —            | 10,498 |
| 於2013年8月31日 | —            | —            | 37,016 | —              | —            | 24,709 |
| 於2014年8月31日 | —            | —            | 26,715 | —              | —            | 21,695 |

## 14. 減值虧損

截至2014年8月31日止年度，本集團確認部分門店資產以及J Brand業務擁有的商譽及無形資產的減值虧損，主要由於其盈利能力下降所致。

按資產類別劃分的減值虧損細目分類如下：

(百萬日圓)

|                | 截至2013年8月31日止年度 | 截至2014年8月31日止年度 |
|----------------|-----------------|-----------------|
| 樓宇及建築物         | 4,551           | 3,550           |
| 傢俬及設備          | 517             | 1,086           |
| 物業、廠房及設備減值虧損小計 | 5,068           | 4,636           |
| 商譽             | —               | 11,154          |
| 商標             | —               | 4,376           |
| 其他無形資產         | —               | 3,793           |
| 無形資產減值虧損小計     | —               | 19,324          |
| 減值虧損總額         | 5,068           | 23,960          |

截至2014年8月31日止年度，本集團的減值虧損為23,960百萬日圓，而截至2013年8月31日止年度則為5,068百萬日圓，兩者均於綜合損益表計入「其他開支」。

截至2013年8月31日止年度

### (1) 物業、廠房及設備

分類乃按可獨立產生現金流入的最小創現金單位進行。原則上，每間門店均被視為一個創現金單位，而創現金單位的可收回金額乃按使用價值計算。

減值虧損乃將門店資產賬面值撇減至可收回金額，主要由於若干門店的盈利能力下降所致。

使用價值乃按管理層編製的估計及增長率計算，應用於估計未來現金流量的貼現率為8.9%至13.7%。原則上，估計最多達五年，而使用的增長率並無超出市場長期平均增長率。貼現率(稅前)乃使用創現金單位進行業務所在國家的加權平均資本成本計算。

錄得減值虧損的主要創現金單位如下：

| 經營分部     | 創現金單位                   | 類型     |
|----------|-------------------------|--------|
| 海外UNIQLO | UNIQLO USA LLC門店        | 樓宇及建築物 |
| 日本UNIQLO | UNIQLO CO., LTD.門店      | 樓宇及建築物 |
| 海外UNIQLO | UNIQLO (U.K.) LIMITED門店 | 樓宇及建築物 |
| 全球品牌     | G.U. CO., LTD.門店        | 樓宇及建築物 |

(2) 商譽及無形資產

不適用。

截至2014年8月31日止年度

(1) 物業、廠房及設備

分類乃按可獨立產生現金流入的最小創現金單位進行。原則上，每間門店均被視為一個創現金單位，而創現金單位的可收回金額乃按使用價值計算。

減值虧損乃將門店資產賬面值撇減至可收回金額，主要由於若干門店的盈利能力下降所致。

使用價值乃按管理層編製的估計及增長率計算。由於未來現金流量估計為負數，故使用價值被視為零。

錄得減值虧損的主要創現金單位如下：

| 經營分部     | 創現金單位              | 類型     |
|----------|--------------------|--------|
| 日本UNIQLO | UNIQLO CO., LTD.門店 | 樓宇及建築物 |
| 海外UNIQLO | 迅銷(中國)商貿有限公司門店     | 樓宇及建築物 |
| 海外UNIQLO | 優衣庫商貿有限公司門店        | 樓宇及建築物 |
| 海外UNIQLO | 台灣優衣庫有限公司門店        | 樓宇及建築物 |
| 全球品牌     | G.U. CO., LTD.門店   | 樓宇及建築物 |

(2) 商譽及無形資產

減值虧損23,960百萬日圓主要包括J Brand業務擁有的商標、客戶關係及商譽的減值虧損。與J Brand業務有關的創現金單位賬面值(經確認減值虧損)為商譽10,604百萬日圓、商標7,009百萬日圓及客戶關係6,154百萬日圓。

有關J Brand業務的商標、客戶關係及商譽的可收回金額乃按公平值減出售成本計算。

公平值減出售成本乃經計及以下兩個方法而釐定：

(i) 業務的最終價值加根據管理層估計及批准的計劃計算的十年貼現現金流量。貼現率(稅前)乃根據創現金單位加權平均資本成本按18.8%計算(收益法)。

(ii) 按類似資產的市值計算(市值法)。

此項公平值計量乃根據所採用估值技術的重要輸入數據分類為公平值層級的第三級。

主要假設的不利變動(即較低估計未來現金流量或較高的貼現率(稅前))將導致確認進一步減值虧損。

## 15. 融資租賃責任

融資租賃責任的細目分類如下：

(百萬日圓)

|             | 未來最低租賃付款       |                 |                 | 未來最低租賃付款現值     |                 |                 |
|-------------|----------------|-----------------|-----------------|----------------|-----------------|-----------------|
|             | 於2012年<br>9月1日 | 於2013年<br>8月31日 | 於2014年<br>8月31日 | 於2012年<br>9月1日 | 於2013年<br>8月31日 | 於2014年<br>8月31日 |
| 融資租賃責任      |                |                 |                 |                |                 |                 |
| 1年內到期       | 3,070          | 3,514           | 3,997           | 2,973          | 3,417           | 3,894           |
| 1年後至5年內到期   | 5,511          | 6,523           | 7,811           | 5,415          | 6,420           | 7,705           |
| 5年後到期       | —              | —               | —               | —              | —               | —               |
| 總計          | 8,581          | 10,038          | 11,809          | 8,389          | 9,837           | 11,599          |
| 扣除 — 未來融資成本 | (192)          | (200)           | (209)           | —              | —               | —               |
| 應付融資租賃淨額總計  | 8,389          | 9,837           | 11,599          | 8,389          | 9,837           | 11,599          |
| 即期部分        | —              | —               | —               | 2,973          | 3,417           | 3,894           |
| 非即期部分       | —              | —               | —               | 5,415          | 6,420           | 7,705           |

本集團並無分租合約、應計可變租賃費用或加價條款(規定增加租賃費用的條款)，且租賃合約並無施加限制(有關股息、額外借款或額外租賃等的限制)。

## 16. 經營租賃安排

### (1) 作為承租人

本集團不可撤銷經營租賃於各報告日期的未來最低租賃付款總額如下：

(百萬日圓)

|           | 於2012年9月1日 | 於2013年8月31日 | 於2014年8月31日 |
|-----------|------------|-------------|-------------|
| 1年內到期     | 12,142     | 16,672      | 28,662      |
| 1年後至5年內到期 | 39,296     | 64,846      | 79,871      |
| 5年後到期     | 30,512     | 36,348      | 69,296      |
| 總計        | 81,951     | 117,867     | 177,830     |

於各報告期間確認為開支的經營租賃合約的最低租賃付款總額及或然租金如下：

(百萬日圓)

|          | 截至2013年8月31日止年度 | 截至2014年8月31日止年度 |
|----------|-----------------|-----------------|
| 最低租賃付款總額 | 60,393          | 91,383          |
| 或然租金     | 46,073          | 47,269          |
| 總計       | 106,466         | 138,652         |

經營租賃協議包括或然租金、重續選擇權及加價條款(規定增加租賃費用的條款)。

本公司租賃合約並無施加限制(有關股息、額外借款或額外租賃等的限制)。

(2) 作為出租人

本公司透過經營租賃分租其租用的部分物業，因此其向業主支付租金，同時亦向分租客收取租金。

根據不可撤銷租賃的未來最低應收租金的細目分類如下：

(百萬日圓)

|           | 於2012年9月1日 | 於2013年8月31日 | 於2014年8月31日 |
|-----------|------------|-------------|-------------|
| 1年內到期     | 124        | 58          | 58          |
| 1年後至5年內到期 | 177        | 63          | 8           |
| 5年後到期     | —          | —           | —           |
| 總計        | 301        | 121         | 67          |

於各報告期間入賬列為收益的或然租金總額如下：

(百萬日圓)

|      | 截至2013年8月31日止年度 | 截至2014年8月31日止年度 |
|------|-----------------|-----------------|
| 或然租金 | 1,141           | 1,139           |

17. 遞延稅項及所得稅

(1) 遞延稅項

遞延稅項資產及遞延稅項負債增加／(減少)的主要因素如下：

(百萬日圓)

|                        | 於2012年9月1日 | 於損益確認<br>(附註) | 於其他<br>全面收益確認 | 透過業務<br>合併收購 | 於2013年8月31日 |
|------------------------|------------|---------------|---------------|--------------|-------------|
| 暫時性差別                  |            |               |               |              |             |
| 應計營業稅                  | 1,967      | (183)         | —             | —            | 1,784       |
| 獎金撥備                   | 2,186      | 151           | —             | —            | 2,338       |
| 計提呆賬撥備                 | 92         | 89            | —             | —            | 182         |
| 減值虧損                   | —          | 1,143         | —             | —            | 1,143       |
| 可供出售證券的未變現<br>收益／(虧損)  | (2)        | —             | 2             | —            | —           |
| 折舊                     | 2,753      | 2,255         | —             | —            | 5,008       |
| 現金流量對沖的重估收益／<br>(虧損)淨額 | 8,629      | —             | (51,096)      | —            | (42,467)    |
| 附屬公司股份的暫時性差別           | (2,190)    | (12)          | —             | —            | (2,203)     |
| 累計折舊                   | (2,576)    | (230)         | —             | —            | (2,807)     |
| 無形資產                   | —          | —             | —             | (8,344)      | (8,344)     |
| 其他                     | 4,609      | 1,033         | —             | 303          | 5,946       |
| 小計                     | 15,469     | 4,246         | (51,094)      | (8,040)      | (39,418)    |
| 已結轉稅項虧損                | 3,333      | 1,800         | —             | —            | 5,133       |
| 遞延稅項資產／(負債)淨額          | 18,802     | 6,047         | (51,094)      | (8,040)      | (34,284)    |

(附註) 於損益確認的總額與遞延稅項金額之間的差額乃由於匯兌調整所致。

(百萬日圓)

|                        | 於2013年9月1日 | 於損益確認<br>(附註) | 於其他<br>全面收益確認 | 透過業務<br>合併收購 | 於2014年8月31日 |
|------------------------|------------|---------------|---------------|--------------|-------------|
| 暫時性差別                  |            |               |               |              |             |
| 應計營業稅                  | 1,784      | 289           | —             | —            | 2,073       |
| 獎金撥備                   | 2,338      | 359           | —             | —            | 2,697       |
| 計提呆賬撥備                 | 182        | (59)          | —             | —            | 122         |
| 減值虧損                   | 1,143      | (144)         | —             | —            | 998         |
| 可供出售證券的未變現<br>收益/(虧損)  | —          | —             | (1)           | —            | (1)         |
| 折舊                     | 5,008      | 515           | —             | —            | 5,524       |
| 現金流量對沖的重估收益/<br>(虧損)淨額 | (42,467)   | —             | 6,606         | —            | (35,861)    |
| 附屬公司股份的暫時性差別           | (2,203)    | —             | —             | —            | (2,203)     |
| 累計折舊                   | (2,807)    | (698)         | —             | —            | (3,505)     |
| 無形資產                   | (8,344)    | 3,596         | —             | —            | (4,747)     |
| 其他                     | 5,946      | (1,353)       | —             | —            | 4,593       |
| 小計                     | (39,418)   | 2,505         | 6,604         | —            | (30,308)    |
| 已結轉稅項虧損                | 5,133      | (956)         | —             | —            | 4,177       |
| 遞延稅項資產/(負債)淨額          | (34,284)   | 1,549         | 6,604         | —            | (26,130)    |

(附註) 於損益確認的總額與遞延稅項金額之間的差額乃由於匯兌調整所致。

遞延稅項資產並無確認的已結轉未確認稅項虧損及可扣除暫時性差別的稅務影響如下：

(百萬日圓)

|            | 於2012年9月1日 | 於2013年8月31日 | 於2014年8月31日 |
|------------|------------|-------------|-------------|
| 已結轉未確認稅項虧損 | 5,962      | 3,797       | 5,653       |
| 可扣除暫時性差別   | 14,044     | 10,812      | 12,568      |
| 總計         | 20,007     | 14,609      | 18,222      |

於綜合財務狀況表內遞延稅項資產並無確認的已結轉未確認稅項虧損的稅務影響若未動用，將於下列期間到期：

(百萬日圓)

|        | 於2012年9月1日 | 於2013年8月31日 | 於2014年8月31日 |
|--------|------------|-------------|-------------|
| 首年     | —          | —           | —           |
| 第二年    | —          | —           | —           |
| 第三年    | —          | —           | —           |
| 第四年    | —          | —           | —           |
| 第五年及之後 | 5,962      | 3,797       | 5,653       |
| 總計     | 5,962      | 3,797       | 5,653       |

本集團上述所得未確認稅項虧損與錄得虧損的公司的未來應課稅溢利抵銷後，概無確認任何遞延稅項資產。

截至2013年8月31日止年度，已動用未確認稅項虧損2,245百萬日圓。

並無確認遞延稅項負債的附屬公司股份的暫時性差別。

於2012年9月1日、2013年8月31日及2014年8月31日，並無確認遞延稅項負債有關附屬公司未分派保留溢利的暫時性差別總額分別為147,987百萬日圓、274,486百萬日圓及332,519百萬日圓。

由於本集團可控制撥回暫時性差別的時間，且有關差額有可能不會於可見將來撥回，因此並無就該等差額確認負債。

## (2) 所得稅

(百萬日圓)

|      | 截至2013年8月31日止年度 | 截至2014年8月31日止年度 |
|------|-----------------|-----------------|
| 即期稅項 | 54,486          | 58,207          |
| 遞延稅項 | (6,228)         | (2,074)         |
| 總計   | 48,257          | 56,133          |

法定所得稅率與實際稅率之間的對賬如下。所示的實際稅率乃計算本集團所得稅前溢利時應用的企業所得稅率。

(百萬日圓)

|               | 截至2013年8月31日止年度 | 截至2014年8月31日止年度 |
|---------------|-----------------|-----------------|
| 法定所得稅率        | 38.0%           | 38.0%           |
| 估值撥備增加／(減少)   | (4.4%)          | 2.8%            |
| 附屬公司法定所得稅率的差異 | (2.4%)          | (4.4%)          |
| 商譽減值虧損        | —               | 3.2%            |
| 按人均計算的居民稅     | 0.4%            | 0.6%            |
| 其他            | (0.6%)          | 1.2%            |
| 實際稅率          | 31.0%           | 41.4%           |

## 18. 貿易及其他應付款項

各報告日期貿易及其他應付款項的細目分類如下：

(百萬日圓)

|        | 於2012年9月1日 | 於2013年8月31日 | 於2014年8月31日 |
|--------|------------|-------------|-------------|
| 貿易應付款項 | 71,142     | 121,960     | 137,069     |
| 其他應付款項 | 18,015     | 31,403      | 48,049      |
| 總計     | 89,158     | 153,364     | 185,119     |

## 19. 撥備

各報告日期撥備的細目分類如下：

(百萬日圓)

|        | 於2012年9月1日 | 於2013年8月31日 | 於2014年8月31日 |
|--------|------------|-------------|-------------|
| 獎金撥備   | 7,760      | 9,056       | 12,192      |
| 資產報廢責任 | 6,196      | 8,182       | 11,656      |
| 總計     | 13,957     | 17,238      | 23,849      |
| 流動負債   | 9,789      | 11,420      | 16,154      |
| 非流動負債  | 4,167      | 5,818       | 7,694       |

撥備增加／(減少)的主要因素如下：

(百萬日圓)

|                | 獎金撥備     | 資產報廢責任 | 總計       |
|----------------|----------|--------|----------|
| 於2012年9月1日的餘額  | 7,760    | 6,196  | 13,957   |
| 額外撥備           | 12,268   | 1,679  | 13,947   |
| 已動用金額          | (11,677) | (226)  | (11,903) |
| 時間推移導致折算金額增加   | —        | 87     | 87       |
| 其他             | 705      | 444    | 1,149    |
| 於2013年8月31日的餘額 | 9,056    | 8,182  | 17,238   |
| 額外撥備           | 15,966   | 3,606  | 19,573   |
| 已動用金額          | (13,051) | (398)  | (13,449) |
| 時間推移導致折算金額增加   | —        | 91     | 91       |
| 其他             | 221      | 173    | 394      |
| 於2014年8月31日的餘額 | 12,192   | 11,656 | 23,849   |

有關各項撥備的說明，請參閱「3.主要會計政策 (11)撥備」。

## 20. 權益及其他權益項目

### (1) 股本

|                | 法定股份數目<br>(無面值的<br>普通股)(股) | 已發行股份數目<br>(無面值的<br>普通股)(股) | 發行在外<br>股份數目<br>(無面值的<br>普通股)(股) | 股本<br>(百萬日圓) | 資本盈餘<br>(百萬日圓) |
|----------------|----------------------------|-----------------------------|----------------------------------|--------------|----------------|
| 於2012年9月1日的結餘  | 300,000,000                | 106,073,656                 | 101,854,222                      | 10,273       | 6,296          |
| 增加／(減少)(附註)    | —                          | —                           | 42,270                           | —            | 562            |
| 於2013年8月31日的結餘 | 300,000,000                | 106,073,656                 | 101,896,492                      | 10,273       | 6,859          |
| 增加／(減少)(附註)    | —                          | —                           | 22,119                           | —            | 2,944          |
| 於2014年8月31日的結餘 | 300,000,000                | 106,073,656                 | 101,918,611                      | 10,273       | 9,803          |

(附註) 流通股份數目增加／(減少)的主要因素乃庫存股份數目增加／(減少)所致，如下文所示。

### (2) 庫存股份及資本盈餘

#### ① 庫存股份

|                | 股份數目(股)   | 金額(百萬日圓) |
|----------------|-----------|----------|
| 於2012年9月1日的結餘  | 4,219,434 | 16,003   |
| 購回少於一個單位的股份    | 335       | 9        |
| 行使購股權          | (42,605)  | (161)    |
| 於2013年8月31日的結餘 | 4,177,164 | 15,851   |
| 購回少於一個單位的股份    | 699       | 25       |
| 行使購股權          | (22,818)  | (86)     |
| 於2014年8月31日的結餘 | 4,155,045 | 15,790   |



② 資本盈餘

(百萬日圓)

|                | 資本儲備  | 出售庫存股份<br>收益／(虧損) | 購股權   | 其他    | 總計    |
|----------------|-------|-------------------|-------|-------|-------|
| 於2012年9月1日的結餘  | 4,578 | 962               | 755   | —     | 6,296 |
| 出售庫存股份         | —     | 421               | —     | —     | 421   |
| 以股份為基礎的付款      | —     | —                 | 140   | —     | 140   |
| 於2013年8月31日的結餘 | 4,578 | 1,384             | 896   | —     | 6,859 |
| 出售庫存股份         | —     | 471               | —     | —     | 471   |
| 以股份為基礎的付款      | —     | —                 | 746   | —     | 746   |
| 收購非控股權益        | —     | —                 | —     | 1,726 | 1,726 |
| 於2014年8月31日的結餘 | 4,578 | 1,856             | 1,642 | 1,726 | 9,803 |

有關以股份為基礎的付款(購股權)的詳情，請參閱「27.以股份為基礎的付款」。

(3) 其他權益組成部分

計入非控股權益的其他全面收益的細目分類如下：

(百萬日圓)

|             | 截至2013年8月31日止年度 | 截至2014年8月31日止年度 |
|-------------|-----------------|-----------------|
| 換算海外業務的匯兌差額 | 3,010           | 1,818           |
| 現金流量對沖      | —               | (94)            |
| 其他全面收益      | 3,010           | 1,724           |

(4) 股息

本公司的基本政策為每年派息兩次，分別為中期股息及年末股息。除非法律及法規另有規定，否則，此等股息由董事會決議案決定。

已付股息總額如下：

截至2013年8月31日止年度

| 決議案                 | 股息金額<br>(百萬日圓) | 每股股息<br>(日圓) |
|---------------------|----------------|--------------|
| 於2012年11月5日舉行的董事會會議 | 13,241         | 130          |
| 於2013年4月11日舉行的董事會會議 | 14,263         | 140          |

截至2014年8月31日止年度

| 決議案                 | 股息金額<br>(百萬日圓) | 每股股息<br>(日圓) |
|---------------------|----------------|--------------|
| 於2013年11月4日舉行的董事會會議 | 15,284         | 150          |
| 於2014年4月10日舉行的董事會會議 | 15,286         | 150          |

普通股擬派股息如下：

|            | 截至2013年8月31日止年度 | 截至2014年8月31日止年度 |
|------------|-----------------|-----------------|
| 股息總額(百萬日圓) | 15,284          | 15,287          |
| 每股股息(日圓)   | 150             | 150             |

就每股普通股擬派股息而言，董事會於年末後已批准建議，而此金額於年末並未確認為負債。

## 21. 收益

各報告期間收益的細目分類如下：

(百萬日圓)

|      | 截至2013年8月31日止年度 | 截至2014年8月31日止年度 |
|------|-----------------|-----------------|
| 收益   |                 |                 |
| 銷售貨品 | 1,139,171       | 1,379,077       |
| 服務收益 | 3,799           | 3,857           |
| 總計   | 1,142,971       | 1,382,935       |

## 22. 銷售、一般及行政開支

各報告期間銷售、一般及行政開支的細目分類如下：

(百萬日圓)

|            | 截至2013年8月31日止年度 | 截至2014年8月31日止年度 |
|------------|-----------------|-----------------|
| 銷售、一般及行政開支 |                 |                 |
| 廣告及推廣      | 52,693          | 60,941          |
| 租金開支       | 111,276         | 138,652         |
| 折舊及攤銷      | 23,607          | 30,808          |
| 外判         | 17,185          | 22,953          |
| 薪金         | 140,111         | 184,864         |
| 其他         | 81,303          | 110,975         |
| 總計         | 426,177         | 549,195         |

## 23. 其他收入及其他開支

各報告期間其他收入及其他開支的細目分類如下：

(百萬日圓)

|              | 截至2013年8月31日止年度 | 截至2014年8月31日止年度 |
|--------------|-----------------|-----------------|
| 其他收入         |                 |                 |
| 匯兌收益*        | 2,081           | 3,926           |
| 出售物業、廠房及設備收益 | 390             | 991             |
| 其他           | 1,578           | 2,107           |
| 總計           | 4,050           | 7,025           |

(百萬日圓)

|              | 截至2013年8月31日止年度 | 截至2014年8月31日止年度 |
|--------------|-----------------|-----------------|
| 其他開支         |                 |                 |
| 物業、廠房及設備報廢虧損 | 519             | 391             |
| 減值虧損         | 5,068           | 23,960          |
| 其他           | 3,328           | 2,847           |
| 總計           | 8,916           | 27,200          |

\* 經營交易過程中產生的匯兌收益計入「其他收入」。

## 24. 融資收入及融資成本

各報告期間融資收入及融資成本的細目分類如下：

(百萬日圓)

|       | 截至2013年8月31日止年度 | 截至2014年8月31日止年度 |
|-------|-----------------|-----------------|
| 融資收入  |                 |                 |
| 匯兌收益* | 21,667          | 5,104           |
| 利息收入  | 573             | 879             |
| 股息收入  | 28              | 17              |
| 總計    | 22,269          | 6,001           |

(百萬日圓)

|      | 截至2013年8月31日止年度 | 截至2014年8月31日止年度 |
|------|-----------------|-----------------|
| 融資成本 |                 |                 |
| 利息開支 | 638             | 933             |
| 總計   | 638             | 933             |

\* 非經營交易過程中產生的匯兌收益計入「融資收入」。

## 25. 其他全面收益

由各報告期間計入「其他全面收益」的個別全面收益項目產生的年內入賬金額、重新分類調整及所得稅影響的細目分類如下：

截至2013年8月31日止年度

(百萬日圓)

|                       | 年內入賬金額  | 重新分類調整   | 所得稅前金額  | 所得稅影響    | 所得稅後金額  |
|-----------------------|---------|----------|---------|----------|---------|
| 可供出售投資重估<br>收益／(虧損)淨額 | 243     | —        | 243     | (35)     | 207     |
| 換算海外業務的匯兌差額           | 19,372  | 90       | 19,462  | —        | 19,462  |
| 現金流量對沖                | 157,945 | (22,443) | 135,502 | (51,097) | 84,405  |
| 總計                    | 177,561 | (22,353) | 155,208 | (51,132) | 104,075 |

截至2014年8月31日止年度

(百萬日圓)

|                       | 年內入賬金額 | 重新分類調整   | 所得稅前金額   | 所得稅影響 | 所得稅後金額  |
|-----------------------|--------|----------|----------|-------|---------|
| 可供出售投資重估<br>收益／(虧損)淨額 | 66     | —        | 66       | —     | 66      |
| 換算海外業務的匯兌差額           | 8,793  | (391)    | 8,402    | —     | 8,402   |
| 現金流量對沖                | 42,639 | (55,022) | (12,382) | 6,608 | (5,773) |
| 總計                    | 51,500 | (55,413) | (3,913)  | 6,608 | 2,695   |

## 26. 每股盈利

| 截至2013年8月31日止年度  |          | 截至2014年8月31日止年度  |          |
|------------------|----------|------------------|----------|
| 母公司擁有人應佔每股權益(日圓) | 5,598.12 | 母公司擁有人應佔每股權益(日圓) | 6,067.40 |
| 年內每股基本盈利(日圓)     | 1,026.68 | 年內每股基本盈利(日圓)     | 731.51   |
| 年內每股攤薄盈利(日圓)     | 1,025.75 | 年內每股攤薄盈利(日圓)     | 730.81   |

附註：計算各報告期間每股基本盈利及每股攤薄盈利的基準如下：

|                    | 截至2013年8月31日止年度 | 截至2014年8月31日止年度 |
|--------------------|-----------------|-----------------|
| 年內每股基本盈利           |                 |                 |
| 母公司擁有人應佔年內溢利(百萬日圓) | 104,595         | 74,546          |
| 不歸屬於普通股股東的溢利(百萬日圓) | —               | —               |
| 歸屬於普通股股東的溢利(百萬日圓)  | 104,595         | 74,546          |
| 年內普通股平均數目(股)       | 101,877,010     | 101,908,470     |
| 年內每股攤薄盈利           |                 |                 |
| 溢利調整(百萬日圓)         | —               | —               |
| 普通股數目增加(股)         | 92,803          | 97,917          |
| (股份認購權)            | (92,803)        | (97,917)        |

## 27. 以股份為基礎的付款

本集團設有向本公司及其附屬公司僱員發行股份認購權作為以股份為基礎報酬購股權的計劃，以肯定彼等對本集團溢利所作的貢獻。此計劃將本公司股價與僱員所獲利益掛鉤，為求提高員工士氣及激勵員工、提升本集團表現，增進著眼於股東回報的業務發展，務求提升股東價值。

### 1. 購股權的詳情、規模及變動

#### (1) 購股權的說明

|                   | 第一批甲(A)類<br>股份認購權                                   | 第一批乙(B)類<br>股份認購權                                   |
|-------------------|---|---|
| 承授人類別及人數          | 本公司僱員：7人<br>本集團附屬公司僱員：3人                            | 本公司僱員：266人<br>本集團附屬公司僱員：413人                        |
| 按股份類型劃分的購股權數目(附註) | 普通股：<br>最多3,370股                                    | 普通股：<br>最多77,542股                                   |
| 授予日期              | 2010年11月8日  | 2010年11月8日  |
| 歸屬條件              | 自授予日期<br>(2010年11月8日)起至<br>歸屬日期(2013年11月7日)<br>持續供職 | 自授予日期<br>(2010年11月8日)起至<br>歸屬日期(2010年12月7日)<br>持續供職 |
| 合資格的服務期           | 由2010年11月8日至<br>2013年11月7日                          | 由2010年11月8日至<br>2010年12月7日                          |
| 行使期               | 由2013年11月8日至<br>2020年11月7日                          | 由2010年12月8日至<br>2020年11月7日                          |
| 支付方式              | 以權益支付   | 以權益支付   |

|                   | 第二批甲(A)類<br>股份認購權                                     | 第二批乙(B)類<br>股份認購權                                     |
|-------------------|---|---|
| 承授人類別及人數          | 本公司僱員：14人<br>本集團附屬公司僱員：4人                             | 本公司僱員：139人<br>本集團附屬公司僱員：584人                          |
| 按股份類型劃分的購股權數目(附註) | 普通股：<br>最多13,894股                                     | 普通股：<br>最多51,422股                                     |
| 授予日期              | 2011年11月15日   | 2011年11月15日   |
| 歸屬條件              | 自授予日期<br>(2011年11月15日)起至<br>歸屬日期(2014年11月14日)<br>持續供職 | 自授予日期<br>(2011年11月15日)起至<br>歸屬日期(2011年12月14日)<br>持續供職 |
| 合資格的服務期           | 由2011年11月15日至<br>2014年11月14日                          | 由2011年11月15日至<br>2011年12月14日                          |
| 行使期               | 由2014年11月15日至<br>2021年11月14日                          | 由2011年12月15日至<br>2021年11月14日                          |
| 支付方式              | 以權益支付   | 以權益支付   |

|                   | 第三批甲(A)類<br>股份認購權                                     | 第三批乙(B)類<br>股份認購權                                     |
|-------------------|---|---|
| 承授人類別及人數          | 本公司僱員：18人<br>本集團附屬公司僱員：8人                             | 本公司僱員：136人<br>本集團附屬公司僱員：615人                          |
| 按股份類型劃分的購股權數目(附註) | 普通股：<br>最多10,793股                                     | 普通股：<br>最多39,673股                                     |
| 授予日期              | 2012年11月13日   | 2012年11月13日   |
| 歸屬條件              | 自授予日期<br>(2012年11月13日)起至<br>歸屬日期(2015年11月12日)<br>持續供職 | 自授予日期<br>(2012年11月13日)起至<br>歸屬日期(2012年12月12日)<br>持續供職 |
| 合資格的服務期           | 由2012年11月13日至<br>2015年11月12日                          | 由2012年11月13日至<br>2012年12月12日                          |
| 行使期               | 由2015年11月13日至<br>2022年11月12日                          | 由2012年12月13日至<br>2022年11月12日                          |
| 支付方式              | 以權益支付   | 以權益支付   |

|                   | 第四批甲(A)類<br>股份認購權                                   | 第四批乙(B)類<br>股份認購權                                  |
|-------------------|---|--|
| 承授人類別及人數          | 本公司僱員：19人<br>本集團附屬公司僱員：11人                          | 本公司僱員：180人<br>本集團附屬公司僱員：706人                       |
| 按股份類型劃分的購股權數目(附註) | 普通股：<br>最多7,564股                                    | 普通股：<br>最多29,803股                                  |
| 授予日期              | 2013年12月3日  | 2013年12月3日   |
| 歸屬條件              | 自授予日期<br>(2013年12月3日)起至<br>歸屬日期(2016年12月2日)<br>持續供職 | 自授予日期<br>(2013年12月3日)起至<br>歸屬日期(2014年1月2日)<br>持續供職 |
| 合資格的服務期           | 由2013年12月3日至<br>2016年12月2日                          | 由2013年12月3日至<br>2014年1月2日                          |
| 行使期               | 由2016年12月3日至<br>2023年12月2日                          | 由2014年1月3日至<br>2023年12月2日                          |
| 支付方式              | 以權益支付   | 以權益支付  |

附註：購股權數目相等於股份數目。

確認為以股份為基礎的付款的開支如下：

(百萬日圓)

|                    | 截至2013年8月31日止年度 | 截至2014年8月31日止年度 |
|--------------------|-----------------|-----------------|
| 已確認開支<br>以股份為基礎的付款 | 723             | 1,269           |

(2) 購股權計劃的規模及變動

購股權於報告期間內的變動。購股權數目相等於股份數目。

① 購股權數目及加權平均行使價

購股權

|       | 截至2013年8月31日止年度 | 截至2014年8月31日止年度 |
|-------|-----------------|-----------------|
|       | 股份數目(股)         | 股份數目(股)         |
| 未歸屬   |                 |                 |
| 年初未歸屬 | 16,254          | 25,696          |
| 已授出   | 50,466          | 37,367          |
| 已沒收   | (1,351)         | (525)           |
| 已歸屬   | (39,673)        | (32,163)        |
| 年末未歸屬 | 25,696          | 30,375          |

|       | 截至2013年8月31日止年度 | 截至2014年8月31日止年度 |
|-------|-----------------|-----------------|
|       | 股份數目(股)         | 股份數目(股)         |
| 已歸屬   |                 |                 |
| 年初未行使 | 58,769          | 55,809          |
| 已歸屬   | 39,673          | 32,163          |
| 已行使   | (42,605)        | (22,818)        |
| 已沒收   | (28)            | (380)           |
| 年末未行使 | 55,809          | 64,774          |

所有購股權乃以行使價每股股份一日圓授出。

② 於行使日期的股價

截至2014年8月31日止年度已行使的購股權如下：

| 類別  | 股份數目(股) | 於行使日期的加權平均股價<br>(日圓) |
|-----|---------|----------------------|
| 購股權 | 22,818  | 36,775               |

③ 購股權的預計年期

於2014年8月31日未行使購股權的加權平均預計年期為7.83年。

此外，於2013年8月31日未行使購股權的加權平均預計年期為8.27年。

## 2. 購股權公平值的估計方法等

截至2014年8月31日止年度授出的第四批甲(A)類及乙(B)類股份認購權的公平值的估計方法如下：

- ① 估值模式：柏力克—舒爾斯模式
- ② 下表載列所用模式採用的輸入數據：

|               | 第四批甲(A)類股份認購權 | 第四批乙(B)類股份認購權 |
|---------------|---------------|---------------|
| 股價波動率(附註1)    | 37%           | 37%           |
| 購股權的預計年期(附註2) | 6.5年          | 5.04年         |
| 預期股息(附註3)     | 每股290日圓       | 每股290日圓       |
| 無風險利率(附註4)    | 0.308%        | 0.189%        |

- 附註： 1. 甲(A)類的股價波動率乃根據6.5年(2007年6月至2013年12月)的實際業績計算，而乙(B)類則按5.04年(2008年12月至2013年12月)計算。
2. 購股權的預計年期估計為自授予日期起至行使日期止的合理期間。
3. 預期股息為截至2013年8月31日止年度的實際股息。
4. 無風險利率指與購股權的預計年期相應的日本政府債券收益率。

此外，截至2013年8月31日止年度授出的第三批甲(A)類及乙(B)類股份認購權的公平值的估計方法如下：

- ① 估值模式：柏力克—舒爾斯模式
- ② 下表載列所用模式採用的輸入數據：

|               | 第三批甲(A)類股份認購權 | 第三批乙(B)類股份認購權 |
|---------------|---------------|---------------|
| 股價波動率(附註1)    | 36%           | 36%           |
| 購股權的預計年期(附註2) | 6.5年          | 5.04年         |
| 預期股息(附註3)     | 每股260日圓       | 每股260日圓       |
| 無風險利率(附註4)    | 0.352%        | 0.203%        |

- 附註： 1. 甲(A)類的股價波動率乃根據6.5年(2006年5月至2012年11月)的實際業績計算，而乙(B)類則按5.04年(2007年11月至2012年11月)計算。
2. 購股權的預計年期估計為自授予日期起至行使日期止的合理期間。
3. 預期股息為截至2012年8月31日止年度的實際股息。
4. 無風險利率指與購股權的預計年期相應的日本政府債券收益率。

## 3. 已歸屬股份認購權數目的估計方法

由於難以合理估計將於未來到期的購股權數目，故採納可反映實際股份認購權喪失數目的方法。

## 28. 金融工具

### (1) 資本風險管理

本集團進行資本管理，以達致持續增長及提高企業價值。

本集團計息借款淨額對權益的比率如下：

(百萬日圓)

|           | 於2012年9月1日 | 於2013年8月31日 | 於2014年8月31日 |
|-----------|------------|-------------|-------------|
| 計息借款      | 23,434     | 37,259      | 37,561      |
| 現金及現金等值項目 | 266,023    | 296,708     | 314,049     |
| 計息借款淨額    | (242,588)  | (259,449)   | (276,487)   |
| 權益        | 398,849    | 589,726     | 636,041     |

為提高企業價值，本集團的管理以現金流量主導。於2012年9月1日、2013年及2014年8月31日，本集團將現金及現金等值項目價值維持高於計息借款。

於2014年8月31日，本集團並無受限於任何外部施加的資本規定。

### (2) 主要會計政策

有關確認金融資產、金融負債、權益金融工具的準則以及計量及確認損益的基礎的主要會計政策，請參閱附註「3.主要會計政策」。

### (3) 金融工具類別

(百萬日圓)

|                 | 於2012年9月1日 | 於2013年8月31日 | 於2014年8月31日 |
|-----------------|------------|-------------|-------------|
| 金融資產            |            |             |             |
| 貸款及應收款項         |            |             |             |
| 貿易及其他應收款項       | 22,607     | 37,933      | 47,428      |
| 其他即期金融資產        | 1,672      | 2,461       | 9,119       |
| 其他非即期金融資產       | 56,757     | 63,141      | 70,842      |
| 可供出售投資          | 354        | 467         | 450         |
| 衍生工具            |            |             |             |
| 按公平值通過損益列賬的金融資產 | —          | —           | 21          |
| 指定為對沖工具的遠期外匯合約  | —          | 114,011     | 99,103      |
| 金融負債            |            |             |             |
| 按攤銷成本計量的金融負債    |            |             |             |
| 貿易及其他應付款項       | 89,158     | 153,364     | 185,119     |
| 其他即期金融負債        | 9,405      | 9,450       | 12,696      |
| 其他非即期金融負債       | 16,551     | 30,077      | 27,604      |
| 衍生工具            |            |             |             |
| 按公平值通過損益列賬的金融負債 | 144        | 369         | 140         |
| 指定為對沖工具的遠期外匯合約  | 22,481     | —           | 871         |

上述類別並不包括已終止業務或持作出售的出售組別。此外，並無金融資產或負債使用公平值選項計量公平值。

可供出售投資於綜合財務狀況表計入「非流動金融資產」。



#### (4) 財務風險管理

現金管理方面，本集團尋求透過本集團的現金管理服務，確保集團資金有效利用。本集團向金融機構取得信貸融資。任何暫時性盈餘資金主要用作投資於信貸風險最低的固定利率計息工具。

本集團訂立遠期外匯合約以對沖因外幣匯率波動產生的風險，且並無進行任何衍生工具投機買賣。

#### (5) 市場風險管理

本集團於全球進行業務，因此須面對貨幣及權益金融工具的價格波動風險。

##### ① 外幣風險

###### 1) 外幣風險管理

本集團於全球進行業務，因此須面對有關採購及銷售交易以及以本集團經營業務所在國家的當地貨幣以外的貨幣計值的融資的外幣風險。

就以外幣計值的經營責任而言，本集團原則上使用遠期外匯合約及其他每半年評估一次的外幣風險工具對沖風險。

就進口而言，本集團透過訂立遠期外匯合約及標定進口匯率，致力穩定採購成本。倘日後日圓兌美元顯著轉弱，而此情況持續一段長時間，則可對本集團表現構成負面影響。

本集團認為遠期外匯合約的風險集中。

於2014年8月31日，本集團遠期外匯合約的名義金額為855,103百萬日圓。

###### 2) 外幣敏感度分析

下表為各報告期內日圓兌歐元及美元上升1%對本集團年內溢利及其他全面收益的影響分析。

此等計算假設下表所載以外的其他外幣價值並無變動。

|                  | 截至2013年8月31日止年度 | 截至2014年8月31日止年度 |
|------------------|-----------------|-----------------|
| 平均匯率(日圓)         |                 |                 |
| 美元               | 89.83           | 101.54          |
| 歐元               | 117.30          | 138.20          |
| 對年內溢利的影響(百萬日圓)   |                 |                 |
| 美元               | (430)           | (613)           |
| 歐元               | (48)            | (42)            |
| 對其他全面收益的影響(百萬日圓) |                 |                 |
| 美元               | (9,820)         | (8,933)         |
| 歐元               | (8)             | (5)             |

### 3) 貨幣衍生工具及對沖

本集團使用遠期外匯合約交易以對沖外幣交易的未來匯率波動產生的風險，並就符合對沖要求的交易應用對沖會計法，且並無進行任何衍生工具投機買賣。

#### 現金流量對沖

現金流量對沖為避免未來現金流量出現波動風險的對沖。本公司使用遠期外匯合約對沖有關計劃交易的現金流量波動。

指定為現金流量對沖的衍生工具交易的公平值波動乃確認為其他全面收益，並計入其他權益組成部分，且於對沖項目確認純利時重新分類至損益。

於2014年8月31日，預計1年內重新分類至損益的衍生交易收益／(虧損)(撇除稅務影響後)為54,154百萬日圓(收益)，於2013年8月31日則為59,973百萬日圓(收益)。

#### 1. 並無應用對沖會計法的衍生工具交易

|                  | 平均匯率                  |                       |                           | 外幣(以各貨幣的百萬日圓計) |                 |                 | 合約本金(百萬日圓)     |                 |                 | 公平值(百萬日圓)      |                 |                 |
|------------------|-----------------------|-----------------------|---------------------------|----------------|-----------------|-----------------|----------------|-----------------|-----------------|----------------|-----------------|-----------------|
|                  | 於2012年<br>9月1日        | 於2013年<br>8月31日       | 於2014年<br>8月31日           | 於2012年<br>9月1日 | 於2013年<br>8月31日 | 於2014年<br>8月31日 | 於2012年<br>9月1日 | 於2013年<br>8月31日 | 於2014年<br>8月31日 | 於2012年<br>9月1日 | 於2013年<br>8月31日 | 於2014年<br>8月31日 |
| 遠期外匯合約           |                       |                       |                           |                |                 |                 |                |                 |                 |                |                 |                 |
| 1年內              |                       |                       |                           |                |                 |                 |                |                 |                 |                |                 |                 |
| 買入美元<br>(賣出歐元)   | 0.78<br>(歐元/美元)       | 0.76<br>(歐元/美元)       | 0.71<br>(歐元/美元)           | 33             | 63              | 5               | 2,510          | 6,317           | 535             | (66)           | 46              | 20              |
| 買入美元<br>(賣出新加坡元) | 1.27<br>(新加坡元/<br>美元) | —<br>(新加坡元/<br>美元)    | —<br>(新加坡元/<br>美元)        | 23             | —               | —               | 1,851          | —               | —               | (39)           | —               | —               |
| 買入美元<br>(賣出韓圓)   | 1,145.00<br>(韓圓/美元)   | 1,135.84<br>(韓圓/美元)   | 1,056.10<br>(韓圓/美元)       | 118            | 290             | 3               | 9,363          | 29,217          | 364             | (35)           | (414)           | (6)             |
| 買入美元<br>(賣出新台幣)  | 30.01<br>(新台幣/<br>美元) | 29.98<br>(新台幣/<br>美元) | 30.05<br>(新台幣/<br>美元)     | 20             | 33              | 34              | 1,604          | 3,293           | 3,634           | 3              | (2)             | (10)            |
| 買入美元<br>(賣出泰銖)   | 31.80<br>(泰銖/美元)      | —<br>(泰銖/美元)          | 32.99<br>(泰銖/美元)          | 18             | —               | 45              | 1,447          | —               | 4,672           | (6)            | —               | (116)           |
| 買入美元<br>(賣出澳元)   | —<br>(澳元/美元)          | —<br>(澳元/美元)          | 1.08<br>(澳元/美元)           | —              | —               | 8               | —              | —               | 879             | —              | —               | 1               |
| 買入美元<br>(賣出印尼盾)  | —<br>(印尼盾/<br>美元)     | —<br>(印尼盾/<br>美元)     | 12,230.00<br>(印尼盾/<br>美元) | —              | —               | 6               | —              | —               | 682             | —              | —               | (6)             |

## 2. 應用對沖會計法的衍生工具交易

|                  | 平均匯率               |                    |                       | 外幣(以各貨幣的百萬元計)  |                 |                 | 合約本金(百萬日圓)     |                 |                 | 公平值(百萬日圓)      |                 |                 |
|------------------|--------------------|--------------------|-----------------------|----------------|-----------------|-----------------|----------------|-----------------|-----------------|----------------|-----------------|-----------------|
|                  | 於2012年<br>9月1日     | 於2013年<br>8月31日    | 於2014年<br>8月31日       | 於2012年<br>9月1日 | 於2013年<br>8月31日 | 於2014年<br>8月31日 | 於2012年<br>9月1日 | 於2013年<br>8月31日 | 於2014年<br>8月31日 | 於2012年<br>9月1日 | 於2013年<br>8月31日 | 於2014年<br>8月31日 |
| 遠期外匯合約           |                    |                    |                       |                |                 |                 |                |                 |                 |                |                 |                 |
| 超過1年             |                    |                    |                       |                |                 |                 |                |                 |                 |                |                 |                 |
| 買入美元<br>(賣出日圓)   | 80.89<br>(日圓/美元)   | 89.40<br>(日圓/美元)   | 93.59<br>(日圓/美元)      | 4,326          | 6,139           | 5,229           | 349,719        | 548,859         | 489,422         | (12,931)       | 54,038          | 44,077          |
| 1年內              |                    |                    |                       |                |                 |                 |                |                 |                 |                |                 |                 |
| 買入美元<br>(賣出日圓)   | 79.89<br>(日圓/美元)   | 81.34<br>(日圓/美元)   | 88.08<br>(日圓/美元)      | 3,341          | 4,139           | 3,538           | 269,790        | 336,701         | 311,645         | (9,549)        | 59,982          | 54,647          |
| 買入美元<br>(賣出歐元)   | —<br>(歐元/美元)       | —<br>(歐元/美元)       | 0.73<br>(歐元/美元)       | —              | —               | 104             | —              | —               | 10,402          | —              | —               | 378             |
| 買入美元<br>(賣出新加坡元) | —<br>(新加坡元/<br>美元) | —<br>(新加坡元/<br>美元) | 1.26<br>(新加坡元/<br>美元) | —              | —               | 49              | —              | —               | 5,129           | —              | —               | (32)            |
| 買入美元<br>(賣出韓圓)   | —<br>(韓圓/美元)       | —<br>(韓圓/美元)       | 1,087.34<br>(韓圓/美元)   | —              | —               | 247             | —              | —               | 27,152          | —              | —               | (827)           |
| 買入歐元<br>(賣出日圓)   | —<br>(日圓/歐元)       | 131.34<br>(日圓/歐元)  | 136.55<br>(日圓/歐元)     | —              | 6               | 4               | —              | 893             | 587             | —              | (8)             | (12)            |

### ② 利率風險管理

本集團的計息借款主要為浮動利率貸款，但本集團將現金及現金等值項目維持高於其計息借款結餘。

目前，支付利息對本集團的影響甚微。因此，本集團目前的利率風險水平偏低，而本集團並未進行任何利率敏感度分析。

### ③ 權益工具的價格風險管理

本集團承受權益金融工具的價格波動風險。本集團並無持有作短期買賣的權益金融工具。

本集團對其持有的權益金融工具的市值以及發行人的財政狀況進行例行定期檢查。

### (6) 信貸風險管理

當本集團開始進行可持續產生應收款項的持續交易，財務部會在有需要時制定信貸限額及信貸期，以管理本集團風險。

貿易應收款項包括涵蓋廣泛行業及地區的眾多客戶。本集團對與其有業務來往的公司進行定期信貸檢查，並於必要時採取適當的保護措施，如要求抵押品等。

本集團並無於任何單一公司或企業集團承擔過度集中的信貸風險。

就按金及保證金而言，本集團對與其有業務來往的公司進行定期監察，及早發現該等公司任何財務狀況惡化的情況，以盡量減低風險。

### ① 金融資產及其他信貸風險

除下列項目外，綜合財務報表所示經調整減值後的賬面值指本集團計及抵押品資產前承受的最高信貸風險。

(百萬日圓)

|       | 最高信貸風險     |             |             |
|-------|------------|-------------|-------------|
|       | 於2012年9月1日 | 於2013年8月31日 | 於2014年8月31日 |
| 保證金負債 | 12         | 8           | 7           |

本公司並無持有物業或其他信貸提升工具作為上述信貸風險的抵押品。

② 已減值或已逾期金融資產

下表為於各報告日期尚未到期的金融資產以及已過期但並無確認資產減值的金融資產的賬齡分析。

(百萬日圓)

|                | 總額     | 到期日內   | 逾期金額  |        |       |
|----------------|--------|--------|-------|--------|-------|
|                |        |        | 90日內  | 91日至1年 | 超過1年  |
| 於2012年9月1日的結餘  |        |        |       |        |       |
| 貿易及其他應收款項(總額)  | 22,875 | 21,760 | 856   | 138    | 120   |
| 呆賬撥備           | (268)  | (146)  | (84)  | (6)    | (30)  |
| 貿易及其他應收款項(淨額)  | 22,607 | 21,613 | 772   | 131    | 90    |
| 其他金融資產(總額)     | 59,621 | 59,588 | —     | 1      | 30    |
| 呆賬撥備           | (837)  | (824)  | —     | —      | (13)  |
| 其他金融資產(淨額)     | 58,784 | 58,764 | —     | 1      | 16    |
| 於2013年8月31日的結餘 |        |        |       |        |       |
| 貿易及其他應收款項(總額)  | 38,421 | 36,463 | 1,630 | 73     | 254   |
| 呆賬撥備           | (488)  | (269)  | (28)  | (14)   | (175) |
| 貿易及其他應收款項(淨額)  | 37,933 | 36,194 | 1,601 | 58     | 79    |
| 其他金融資產(總額)     | 66,148 | 66,145 | —     | —      | 3     |
| 呆賬撥備           | (78)   | (78)   | —     | —      | —     |
| 其他金融資產(淨額)     | 66,069 | 66,066 | —     | —      | 3     |
| 於2014年8月31日的結餘 |        |        |       |        |       |
| 貿易及其他應收款項(總額)  | 47,940 | 45,688 | 1,617 | 230    | 403   |
| 呆賬撥備           | (511)  | (255)  | (7)   | (17)   | (231) |
| 貿易及其他應收款項(淨額)  | 47,428 | 45,432 | 1,610 | 213    | 172   |
| 其他金融資產(總額)     | 80,490 | 80,410 | 13    | 31     | 34    |
| 呆賬撥備           | (76)   | (76)   | —     | —      | —     |
| 其他金融資產(淨額)     | 80,413 | 80,333 | 13    | 31     | 34    |

本集團並無就上述金融資產持有任何抵押品或其他信貸提升工具。

當本集團確認金融資產減值時，其並非直接自賬面值減去減值價值，而是入賬列為呆賬撥備。

本集團呆賬撥備增加／減少的主要因素如下：

(百萬日圓)

|                | 呆賬撥備(即期) | 呆賬撥備(非即期) | 總額    |
|----------------|----------|-----------|-------|
| 於2012年9月1日的結餘  | 268      | 837       | 1,105 |
| 年內撥備           | 415      | 78        | 494   |
| 減少(預期目的)       | (54)     | —         | (54)  |
| 其他             | (141)    | (837)     | (978) |
| 於2013年8月31日的結餘 | 488      | 78        | 567   |
| 年內撥備           | 216      | 76        | 292   |
| 減少(預期目的)       | (55)     | —         | (55)  |
| 其他             | (137)    | (78)      | (215) |
| 於2014年8月31日的結餘 | 511      | 76        | 588   |

當難以確定可收回性時，本集團會持續監察與其有業務來往的公司的信貸狀況，包括已更改到期日的應收款項。

根據此監察中發現的信貸資料，本集團會評估貿易應收款項等的可收回性，並據此以呆賬撥備方式作出撥備。

此外，由於本集團於全球進行業務，其信貸風險分散，因此，本集團不會過度依賴任何特定交易對手，任何指定交易對手的信貸狀況惡化而產生的連鎖反應信貸風險對本集團影響甚微。

因此，並無需要因信貸風險集中而作出額外呆賬撥備。

#### (7) 流動性風險管理

本集團適時制定及修訂其資金計劃，同時維持適當水平的手頭流動資金，以管理流動性風險。

管理流動性風險的最終責任由董事會委任的首席財務官承擔。首席財務官領導的財務部透過維持適當水平的盈餘資金及銀行貸款，同時監察預算及現金流量，以進行日常流動性風險管理。

(百萬日圓)

|                  | 賬面值     | 合約<br>現金流量 | 1年以內    | 1至2年  | 2年後但<br>3年內 | 3年後但<br>4年內 | 4年後但<br>5年內 | 超過5年  |
|------------------|---------|------------|---------|-------|-------------|-------------|-------------|-------|
| 於2012年9月1日       |         |            |         |       |             |             |             |       |
| 非衍生金融負債          |         |            |         |       |             |             |             |       |
| 貿易及其他應付款項        | 89,158  | 89,158     | 89,158  | —     | —           | —           | —           | —     |
| 長期借款<br>(即期部分除外) | 9,129   | 9,129      | —       | 2,796 | 2,766       | 2,766       | 800         | —     |
| 長期借款的即期部分        | 3,410   | 3,410      | 3,410   | —     | —           | —           | —           | —     |
| 短期借款             | 2,505   | 2,505      | 2,505   | —     | —           | —           | —           | —     |
| 長期融資租賃責任         | 5,415   | 5,415      | —       | 2,448 | 1,749       | 973         | 244         | —     |
| 短期融資租賃責任         | 2,973   | 2,973      | 2,973   | —     | —           | —           | —           | —     |
| 衍生金融負債           |         |            |         |       |             |             |             |       |
| 遠期外匯合約           | 22,625  | —          | —       | —     | —           | —           | —           | —     |
| 總計               | 135,219 | 112,593    | 98,048  | 5,245 | 4,516       | 3,739       | 1,044       | —     |
| 於2013年8月31日      |         |            |         |       |             |             |             |       |
| 非衍生金融負債          |         |            |         |       |             |             |             |       |
| 貿易及其他應付款項        | 153,364 | 153,364    | 153,364 | —     | —           | —           | —           | —     |
| 長期借款<br>(即期部分除外) | 21,926  | 21,926     | —       | 4,571 | 4,571       | 1,967       | 2,950       | 7,865 |
| 長期借款的即期部分        | 3,632   | 3,632      | 3,632   | —     | —           | —           | —           | —     |
| 短期借款             | 1,862   | 1,862      | 1,862   | —     | —           | —           | —           | —     |
| 長期融資租賃責任         | 6,420   | 6,420      | —       | 2,735 | 1,971       | 1,255       | 457         | —     |
| 短期融資租賃責任         | 3,417   | 3,417      | 3,417   | —     | —           | —           | —           | —     |
| 衍生金融負債           |         |            |         |       |             |             |             |       |
| 遠期外匯合約           | —       | —          | —       | —     | —           | —           | —           | —     |
| 總計               | 190,624 | 190,624    | 162,276 | 7,307 | 6,543       | 3,222       | 3,408       | 7,865 |

(百萬日圓)

|                  | 賬面值     | 合約<br>現金流量 | 1年以內    | 1至2年  | 2年後但<br>3年內 | 3年後但<br>4年內 | 4年後但<br>5年內 | 超過5年  |
|------------------|---------|------------|---------|-------|-------------|-------------|-------------|-------|
| 於2014年8月31日      |         |            |         |       |             |             |             |       |
| 非衍生金融負債          |         |            |         |       |             |             |             |       |
| 貿易及其他應付款項        | 185,119 | 185,119    | 185,119 | —     | —           | —           | —           | —     |
| 長期借款<br>(即期部分除外) | 18,295  | 18,295     | —       | 4,809 | 2,074       | 3,112       | 4,149       | 4,149 |
| 長期借款的即期部分        | 4,809   | 4,809      | 4,809   | —     | —           | —           | —           | —     |
| 短期借款             | 2,857   | 2,857      | 2,857   | —     | —           | —           | —           | —     |
| 長期融資租賃責任         | 7,705   | 7,705      | —       | 3,140 | 2,429       | 1,634       | 500         | —     |
| 短期融資租賃責任         | 3,894   | 3,894      | 3,894   | —     | —           | —           | —           | —     |
| 衍生金融負債           |         |            |         |       |             |             |             |       |
| 遠期外匯合約           | 1,012   | —          | —       | —     | —           | —           | —           | —     |
| 總計               | 223,693 | 222,680    | 196,680 | 7,950 | 4,504       | 4,746       | 4,649       | 4,149 |

(附註) 由於須按照擔保責任行事的可能性甚低，因此上表不包括該等擔保責任。

#### (8) 金融工具的公平值

(百萬日圓)

|          | 於2012年9月1日 |        | 於2013年8月31日 |        | 於2014年8月31日 |        |
|----------|------------|--------|-------------|--------|-------------|--------|
|          | 賬面值        | 公平值    | 賬面值         | 公平值    | 賬面值         | 公平值    |
| 短期借款     | 2,505      | 2,505  | 1,862       | 1,862  | 2,857       | 2,857  |
| 長期借款(附註) | 12,540     | 12,316 | 25,559      | 24,581 | 23,104      | 22,065 |
| 租賃責任(附註) | 8,389      | 8,191  | 9,837       | 9,637  | 11,599      | 11,379 |
| 總計       | 23,434     | 23,013 | 37,259      | 36,081 | 37,561      | 36,302 |

(附註) 上述金額包括1年內到期的借款結餘。

短期金融資產、短期金融負債、長期金融資產及長期金融負債按攤銷成本計量的公平值與賬面值相若。

長期借款及租賃責任的公平值乃按年期分類，並按應用經計及剩餘到期時間及信貸風險的貼現率貼現的現值計算。

#### (9) 金融工具的公平值等級

公平值於財務報表計量或披露的所有資產及負債，根據就公平值計量整體而言屬重要的最低層級輸入數據，在下文所述的公平值等級之間分類：

第一級 — 基於相同資產或負債於活躍市場的報價(未經調整)

第二級 — 基於對公平值計量而言屬重大的可觀察(直接或間接)最低層輸入數據的估值方法

第三級 — 基於對公平值計量而言屬重大的不可觀察最低層輸入數據的估值方法

下表說明本集團金融工具的公平值計量等級：

(百萬日圓)

| 於2012年9月1日          | 第一級 | 第二級      | 第三級 | 總計       |
|---------------------|-----|----------|-----|----------|
| 可供出售金融資產            | 147 | —        | 207 | 354      |
| 按公平值通過損益<br>列賬的金融負債 | —   | (144)    | —   | (144)    |
| 指定為對沖工具的遠期<br>外匯合約  | —   | (22,481) | —   | (22,481) |
| 淨額                  | 147 | (22,625) | 207 | (22,270) |

| 於2013年8月31日         | 第一級 | 第二級     | 第三級 | 總計      |
|---------------------|-----|---------|-----|---------|
| 可供出售金融資產            | 247 | —       | 219 | 467     |
| 按公平值通過損益<br>列賬的金融負債 | —   | (369)   | —   | (369)   |
| 指定為對沖工具的遠期<br>外匯合約  | —   | 114,011 | —   | 114,011 |
| 淨額                  | 247 | 113,641 | 219 | 114,108 |

| 於2014年8月31日         | 第一級 | 第二級    | 第三級 | 總計     |
|---------------------|-----|--------|-----|--------|
| 可供出售金融資產            | 243 | —      | 207 | 450    |
| 按公平值通過損益<br>列賬的金融負債 | —   | (118)  | —   | (118)  |
| 指定為對沖工具的遠期<br>外匯合約  | —   | 98,231 | —   | 98,231 |
| 淨額                  | 243 | 98,112 | 207 | 98,563 |

就具有市值的第二級衍生金融工具的估值而言，我們採用的估值模式為使用於計量日期的可觀察數據，例如可資比較工具的利率、收益曲線、貨幣匯率及波動性等指標。

非上市股份乃計入第三級。於截至2013年8月31日止年度，第三級項目確認的收益金額為13百萬日圓，並計入綜合損益表的「其他收入」內。第三級項目概無透過購買、出售或結算而大幅增加或減少。此外，概無自第三級轉撥至第二級。

## 29. 關聯方披露資料

### 主要管理人員薪酬

本集團主要管理人員的薪酬如下：

(百萬日圓)

|        | 截至2013年8月31日止年度 | 截至2014年8月31日止年度 |
|--------|-----------------|-----------------|
| 短期僱員福利 | 518             | 364             |
| 總計     | 518             | 364             |

與提交此等綜合財務報表的報告實體的高級人員及主要股東(僅包括個人)等的交易  
截至2013年8月31日止年度(由2012年9月1日至2013年8月31日)

| 類別   | 公司名稱或個人姓名 | 地點 | 股本或投資 | 業務詳情或專業 | 附有投票權的股份百分比(%) | 與關聯方的關係 | 交易詳情               | 交易額(百萬日圓) | 賬目     | 於2013年8月31日的結餘(百萬日圓) |
|------|-----------|----|-------|---------|----------------|---------|--------------------|-----------|--------|----------------------|
| 高級人員 | 村山徹       | —  | —     | 非執行董事   | 直接<br>0.00     | 外判      | 關於管理人員培訓的諮詢協議及顧問協議 | 11        | 其他流動負債 | 1                    |

- 附註： 1. 須繳納消費稅的交易按不包括消費稅的金額入賬。  
2. 交易條款及其釐定政策  
交易金額乃經考慮市價後與關聯方磋商釐定。



截至2014年8月31日止年度(由2013年9月1日至2014年8月31日)

| 類別   | 公司名稱或個人姓名 | 地點 | 股本或投資 | 業務詳情或專業 | 附有投票權的股份百分比(%) | 與關聯方的關係 | 交易詳情               | 交易額(百萬日圓) | 賬目     | 於2014年8月31日的結餘(百萬日圓) |
|------|-----------|----|-------|---------|----------------|---------|--------------------|-----------|--------|----------------------|
| 高級人員 | 村山徹       | —  | —     | 非執行董事   | 直接<br>0.00     | 外判      | 關於管理人員培訓的諮詢協議及顧問協議 | 18        | 其他流動負債 | 1                    |

附註： 1. 須繳納消費稅的交易按不包括消費稅的金額入賬。  
2. 交易條款及其釐定政策  
交易金額乃經考慮市價後與關聯方磋商釐定。

### 30. 主要附屬公司

本集團主要附屬公司乃於「公司概況 3. 附屬公司及聯營公司」列示。

### 31. 承擔

本集團於各報告日期有以下承擔：

(百萬日圓)

|               | 於2012年9月1日 | 於2013年8月31日 | 於2014年8月31日 |
|---------------|------------|-------------|-------------|
| 收購物業、廠房及設備的承擔 | 5,587      | 8,409       | 5,487       |
| 收購無形資產的承擔     | 745        | 1,603       | 373         |
| 總計            | 6,333      | 10,013      | 5,861       |

### 32. 或然負債

#### 擔保責任金額

於各報告日期，本集團已就與員工福利會應付金融機構貸款提供下列擔保。

(百萬日圓)

|   | 於2012年9月1日 | 於2013年8月31日 | 於2014年8月31日 |
|---|------------|-------------|-------------|
| 員工福利會：Fast Retailing Mutual Aid Society | 12         | 8           | 7           |
| 總計                                      | 12         | 8           | 7           |

### 33. 報告期後事項

截至2013年8月31日止年度

發行以股份為基礎報酬購股權(股份認購權)

根據公司法第236條、第238條及第240條以及董事會於2013年10月10日舉行的會議上的決定，本公司決定發行股份認購權作為以股份為基礎報酬購股權，以獎勵本公司及其附屬公司的僱員對本集團溢利所作的貢獻。此股份認購權計劃將本公司股價與高生產力僱員所獲利益更緊密地掛鉤，為求提高員工士氣及激勵員工以提升集團表現，增進著眼於股東回報的業務發展，務求提升股東價值。

有關詳情請參閱「股份資料及股息政策 1. 股份資料 (9) 購股權計劃」。

截至2014年8月31日止年度

發行以股份為基礎報酬購股權(股份認購權)

根據公司法第236條、第238條及第240條以及董事會於2014年10月9日舉行的會議上的決定，本公司決定發行股份認購權作為以股份為基礎報酬購股權，以獎勵本公司及其附屬公司的僱員對本集團溢利所作的貢獻。此股份認購權計劃將本公司股價與高生產力僱員所獲利益更緊密地掛鉤，為求提高員工士氣及激勵員工以提升集團表現，增進著眼於股東回報的業務發展，務求提升股東價值。

有關詳情請參閱「股份資料及股息政策 1.股份資料 (9)購股權計劃」。

#### 34. 首次採納國際財務報告準則

##### (1) 首次採納國際財務報告準則

綜合財務報表乃本集團首份根據國際財務報告準則編製的綜合財務報表。「3.主要會計政策」所列會計政策已應用於編製截至2013年及2014年8月31日止年度的綜合財務報表及於過渡日期(2012年9月1日)的綜合財務狀況表。

##### (2) 國際財務報告準則第1號的豁免

根據國際財務報告準則，原則上首次採納國際財務報告準則的實體(「首次採納者」)必須追溯應用有關準則(國際財務報告準則)。然而，國際財務報告準則第1號載列對國際財務報告準則若干規定的強制性例外情況及選擇性豁免。於國際財務報告準則過渡日期的保留溢利及其他權益組成部分乃按應用該等條文的影響調整。本集團已應用以下自日本公認會計原則過渡至國際財務報告準則的豁免：

- 業務合併：

國際財務報告準則第3號業務合併可追溯應用或於未來期間應用。倘為追溯應用，則於過渡日期前發生的所有業務合併必須根據國際財務報告準則第3號予以調整。本集團選擇不追溯應用國際財務報告準則第3號於過渡日期前進行的業務合併。因此，來自過渡日期前的業務合併的商譽賬面值乃根據日本公認會計原則釐定的未經調整金額。

此外，無論是否有任何跡象顯示商譽可能出現減值，商譽必須於過渡日期進行減值測試。此測試結果顯示，並無被視為必要的商譽的減值虧損。

- 換算海外業務的匯兌差額：

根據國際財務報告準則第1號，首次採納者可視於過渡日期的換算海外業務的累計匯兌差額為零，或重新計算追溯至成立或收購附屬公司時的匯兌差額。本公司已選擇視於過渡日期的換算海外業務的累計匯兌差額為零。

##### (3) 國際財務報告準則第1號的強制性例外情況

根據國際財務報告準則第1號，「會計估計」、「終止確認金融資產及金融負債」、「對沖會計」及「非控股權益」不得追溯應用。本公司自過渡日期起於未來期間應用此等項目。

##### (4) 過渡至國際財務報告準則的說明

根據國際財務報告準則編製綜合財務報表時，本集團已調整根據日本公認會計原則所編製綜合財務報表內呈列的金額。

自日本公認會計原則過渡至國際財務報告準則對本集團綜合財務狀況、經營業績以及現金流量的影響載列如下：

## (i) 於2012年9月1日(過渡日期)的綜合財務狀況表對賬

| 根據日本公認會計原則呈列    | 重新分類    | 確認及計量<br>差額 | 根據國際財務報告準則呈列 |    |           |
|-----------------|---------|-------------|--------------|----|-----------|
| (百萬日圓)          | (百萬日圓)  | (百萬日圓)      | (百萬日圓)       | 附註 |           |
| <b>資產</b>       |         |             |              |    | <b>資產</b> |
| 流動資產            |         |             |              |    | 流動資產      |
| 現金及存款           | 132,238 | 133,781     | 3            |    | 現金及現金等值項目 |
| 應收票據及賬款<br>— 貿易 | 19,920  | 2,686       | —            |    | 貿易及其他應收款項 |
| 短期投資證券          | 133,788 | (133,788)   | —            |    | —         |
| —               | —       | 1,672       | —            |    | 其他流動金融資產  |
| 存貨              | 98,963  | —           | 1,528        |    | 存貨        |
| 遞延稅項資產(即期)      | 16,987  | (16,987)    | —            | 1  | —         |
| 應收所得稅           | 10,628  | —           | —            |    | 應收所得稅     |
| 其他              | 12,256  | (4,620)     | (344)        |    | 其他        |
| 呆賬撥備            | (268)   | 268         | —            |    | —         |
| 流動資產總值          | 424,516 | (16,987)    | 1,186        |    | 流動資產總值    |
| 非流動資產           |         |             |              |    | 非流動資產     |
| 物業、廠房及設備        |         |             |              |    |           |
| 物業、廠房及<br>設備總值  | 69,222  | —           | 1,331        |    | 物業、廠房及設備  |
| 無形資產            |         |             |              |    |           |
| 商譽              | 15,992  | —           | —            |    | 商譽        |
| 其他              | 22,224  | (60)        | 5,035        | 4  | 其他無形資產    |
| 無形資產總值          | 38,216  | (60)        | 5,035        |    | 無形資產      |
| 投資及其他資產         |         |             |              |    |           |
| 投資證券            | 354     | (354)       | —            |    | —         |
| —               | —       | 58,222      | (1,109)      |    | 非流動金融資產   |
| 遞延稅項資產<br>(非即期) | 4,057   | (4,057)     | —            | 1  | —         |
| —               | —       | 21,045      | 1,742        | 1  | 遞延稅項資產    |
| 租賃及保證按金         | 42,883  | (42,883)    | —            |    | —         |
| 向開發商墊款          | 14,232  | (14,232)    | —            |    | —         |
| 其他              | 2,456   | (1,529)     | 1,109        |    | 其他        |
| 呆賬撥備            | (837)   | 837         | —            |    | —         |
| 投資及其他資產總值       | 63,146  | 17,048      | 1,741        |    | —         |
| 非流動資產總值         | 170,586 | 16,987      | 8,108        |    | 非流動資產總值   |
| 資產總值            | 595,102 | —           | 9,295        |    | 資產總值      |

| 根據日本公認會計原則呈列    |          | 重新分類     | 確認及計量<br>差額 |          | 根據國際財務報告準則呈列 |                |
|-----------------|----------|----------|-------------|----------|--------------|----------------|
|                 | (百萬日圓)   | (百萬日圓)   | (百萬日圓)      | (百萬日圓)   | 附註           |                |
| <b>負債</b>       |          |          |             |          |              | <b>負債</b>      |
| 流動負債            |          |          |             |          |              | 流動負債           |
| 應付票據及賬款－貿易      | 71,142   | 18,015   | —           | 89,158   |              | 貿易及其他應付款項      |
| 應付短期貸款          | 2,505    | (2,505)  | —           | —        |              | —              |
| 應付長期貸款的<br>即期部分 | 3,410    | (3,410)  | —           | —        |              | —              |
| 遠期外匯合約          | 22,625   | (22,625) | —           | —        |              | —              |
| —               | —        | 22,625   | —           | 22,625   |              | 衍生金融負債         |
| —               | —        | 9,158    | 247         | 9,405    |              | 其他流動金融負債       |
| 應付所得稅           | 27,738   | 655      | —           | 28,394   |              | 應付所得稅          |
| 撥備              | 8,430    | 1,359    | —           | 9,789    | 2            | 撥備             |
| 遞延稅項負債(即期)      | 33       | (33)     | —           | —        | 1            | —              |
| 其他              | 37,491   | (23,273) | 2,001       | 16,219   | 2,7          | 其他             |
| 流動負債總額          | 173,378  | (33)     | 2,249       | 175,594  |              | 流動負債總額         |
| 非流動負債           |          |          |             |          |              | 非流動負債          |
| 應付長期貸款          | 9,129    | (9,129)  | —           | —        |              | —              |
| —               | —        | 16,551   | —           | 16,551   |              | 非流動金融負債        |
| 撥備              | 64       | 4,103    | —           | 4,167    | 2            | 撥備(非即期)        |
| 遞延稅項負債(非即期)     | 2,553    | 33       | 1,398       | 3,985    | 1            | 遞延稅項負債         |
| 其他              | 15,084   | (11,525) | 1,691       | 5,250    | 2            | 其他             |
| 非流動負債總額         | 26,831   | 33       | 3,089       | 29,954   |              | 非流動負債總額        |
| 負債總額            | 200,210  | —        | 5,338       | 205,548  |              | 負債總額           |
| <b>資產淨值</b>     |          |          |             |          |              | <b>權益</b>      |
| 股東權益            |          |          |             |          |              |                |
| 股本              | 10,273   | —        | —           | 10,273   |              | 股本             |
| 資本盈餘            | 5,541    | 755      | —           | 6,296    | 3            | 資本盈餘           |
| 保留溢利            | 419,093  | —        | (14,538)    | 404,554  | 8            | 保留溢利           |
| 庫存股份，按成本        | (16,003) | —        | —           | (16,003) |              | 庫存股份，按成本       |
| 股東權益總額          | 418,905  | —        | —           | —        |              | —              |
| 累計其他全面收益        |          |          |             |          |              |                |
| 累計其他全面收益<br>總額  | (32,160) | —        | 18,495      | (13,665) | 5,6          | 其他權益組成部分       |
| —               | 386,745  | 755      | 3,956       | 391,456  |              | 母公司擁有人<br>應佔權益 |
| 股份認購權           | 755      | (755)    | —           | —        | 3            | —              |
| 少數股東權益          | 7,392    | —        | —           | 7,392    |              | 非控股權益          |
| 資產淨值總額          | 394,892  | —        | 3,956       | 398,849  |              | 權益總額           |
| 負債及資產淨值總額       | 595,102  | —        | 9,295       | 604,397  |              | 負債及權益總額        |

於2012年9月1日(過渡日期)的對賬附註

#### 重新分類

本公司已就有關綜合財務狀況表、綜合損益表及綜合全面收益表過渡至國際財務報告準則的呈列變動作出重新分類，惟有關重新分類並不影響保留溢利。重新分類主要包括以下各項：

1. 所有遞延稅項資產及遞延稅項負債已重新分類為非流動資產及非流動負債。
2. 根據日本公認會計原則，資產報廢責任計入「其他」，惟由於其根據國際財務報告準則被視作撥備，故有關責任根據一年規則計入流動負債及非流動負債撥備。
3. 根據日本公認會計原則，以股份為基礎的付款列作資產淨值項下的項目，惟根據國際財務報告準則其計入資本盈餘。

#### 確認及計量差額

##### 4. 商標攤銷的調整

根據日本公認會計原則，商標於商標註冊期間內攤銷，惟根據國際財務報告準則，具無限可使用年期的商標自收購日期起確認的攤銷成本須追溯撥回，而此項調整乃於保留溢利反映。

##### 5. 以外幣計值的貨幣金融工具的匯兌差額調整

根據日本公認會計原則，以外幣計值的貨幣金融工具的匯兌差額乃列作資產淨值項下可供出售證券的未變現收益或虧損。根據國際財務報告準則，此等匯兌差額被視作匯兌收益或虧損，而此項調整乃於保留溢利反映。

##### 6. 其他權益組成部分的調整

本集團已選擇採納國際財務報告準則第1號規定的豁免，並已將於過渡日期(2012年9月1日)與海外附屬公司相關的累計匯兌差額結餘重新分類為保留溢利。

##### 7. 僱員未動用累計有薪假期應計費用的調整

根據日本公認會計原則，本集團毋須就僱員的未動用累計有薪假期計算應計費用；根據國際財務報告準則，其確認為負債，而此項調整乃於保留溢利反映。

##### 8. 保留溢利的調整

(百萬日圓)

|                        | 2012年9月1日 |
|------------------------|-----------|
| 4. 商標攤銷的調整             | 5,004     |
| 5. 以外幣計值的貨幣金融工具的匯兌差額調整 | (16,958)  |
| 6. 其他權益組成部分的調整         | (1,193)   |
| 7. 僱員未動用累計有薪假期應計費用的調整  | (1,202)   |
| 其他                     | (189)     |
| 保留溢利的調整                | (14,538)  |

## (ii) 於2013年8月31日的綜合財務狀況表對賬

| 根據日本公認會計原則呈列    | 重新分類    | 確認及計量<br>差額 | 根據國際財務報告準則呈列 |    |           |
|-----------------|---------|-------------|--------------|----|-----------|
| (百萬日圓)          | (百萬日圓)  | (百萬日圓)      | (百萬日圓)       | 附註 |           |
| <b>資產</b>       |         |             |              |    | <b>資產</b> |
| 流動資產            |         |             |              |    | 流動資產      |
| 現金及存款           | 147,429 | 148,161     | 1,117        |    | 現金及現金等值項目 |
| 應收票據及賬款—貿易      | 34,187  | 3,793       | (47)         |    | 貿易及其他應收款項 |
| 短期投資證券          | 148,215 | (148,215)   | —            |    | —         |
| —               | —       | 2,461       | —            |    | 其他流動金融資產  |
| 存貨              | 166,654 | —           | 866          |    | 存貨        |
| 遞延稅項資產(即期)      | 4,002   | (4,002)     | —            | 1  | —         |
| 遠期外匯合約          | 113,641 | (113,641)   | —            |    | —         |
| —               | —       | 113,641     | —            |    | 衍生金融資產    |
| 應收所得稅           | 8,980   | —           | —            |    | 應收所得稅     |
| 其他              | 17,486  | (6,689)     | (506)        |    | 其他        |
| 呆賬撥備            | (488)   | 488         | —            |    | —         |
| 流動資產總值          | 640,109 | (4,002)     | 1,430        |    | 流動資產總值    |
| 非流動資產           |         |             |              |    | 非流動資產     |
| 物業、廠房及設備        |         |             |              |    |           |
| 物業、廠房及設備        | 90,405  | —           | 980          |    | 物業、廠房及設備  |
| 總值              |         |             |              |    |           |
| 無形固定資產          |         |             |              |    |           |
| 商譽              | 31,691  | —           | 5,324        | 5  | 商譽        |
| 其他              | 46,423  | (603)       | 7,018        | 6  | 其他無形資產    |
| 無形資產總值          | 78,115  | (603)       | 12,343       |    | 無形資產      |
| 投資及其他資產         |         |             |              |    |           |
| 投資證券            | 470     | (470)       | —            |    | —         |
| —               | —       | 66,151      | (2,543)      |    | 非流動金融資產   |
| 遞延稅項資產<br>(非即期) | 9,498   | (9,498)     | —            | 1  | —         |
| —               | —       | 13,500      | 1,966        | 1  | 遞延稅項資產    |
| 租賃及保證按金         | 47,997  | (47,997)    | —            |    | —         |
| 向開發商墊款          | 15,280  | (15,280)    | —            |    | —         |
| 其他              | 4,002   | (1,878)     | 1,229        |    | 其他        |
| 呆賬撥備            | (78)    | 78          | —            |    | —         |
| 投資及其他資產總值       | 77,170  | 4,606       | 653          |    | —         |
| 非流動資產總值         | 245,690 | 4,002       | 13,977       |    | 非流動資產總值   |
| 資產總值            | 885,800 | —           | 15,407       |    | 資產總值      |

| 根據日本公認會計原則呈列    |          | 重新分類     | 確認及計量<br>差額 |          | 根據國際財務報告準則呈列 |                |
|-----------------|----------|----------|-------------|----------|--------------|----------------|
|                 | (百萬日圓)   | (百萬日圓)   | (百萬日圓)      | (百萬日圓)   | 附註           |                |
| <b>負債</b>       |          |          |             |          |              | <b>負債</b>      |
| 流動負債            |          |          |             |          |              | 流動負債           |
| 應付票據及賬款－貿易      | 121,951  | 31,359   | 53          | 153,364  |              | 貿易及其他應付款項      |
| 應付短期貸款          | 1,862    | (1,862)  | —           | —        |              | —              |
| 應付長期貸款的<br>即期部分 | 3,632    | (3,632)  | —           | —        |              | —              |
| —               | —        | 9,450    | —           | 9,450    |              | 其他流動金融負債       |
| 應付所得稅           | 26,005   | 755      | —           | 26,760   |              | 應付所得稅          |
| 撥備              | 10,081   | 1,331    | 7           | 11,420   | 2            | 撥備             |
| 遞延稅項負債(即期)      | 38,494   | (38,494) | —           | —        | 1            | —              |
| 其他              | 51,937   | (37,401) | 2,047       | 16,583   | 2,10         | 其他             |
| 流動負債總值          | 253,966  | (38,494) | 2,107       | 217,578  |              | 流動負債總額         |
| 非流動負債           |          |          |             |          |              | 非流動負債          |
| 應付長期貸款          | 21,926   | (21,926) | —           | —        |              | —              |
| —               | —        | 30,077   | —           | 30,077   |              | 非流動金融負債        |
| 撥備              | 75       | 5,743    | —           | 5,818    | 2            | 撥備(非即期)        |
| 遞延稅項負債(非即期)     | 10,371   | 38,494   | 886         | 49,752   | 1            | 遞延稅項負債         |
| 其他              | 19,868   | (13,894) | 2,278       | 8,253    | 2            | 其他             |
| 非流動負債總額         | 52,243   | 38,494   | 3,164       | 93,902   |              | 非流動負債總額        |
| 負債總額            | 306,209  | —        | 5,271       | 311,481  |              | 負債總額           |
| <b>資產淨值</b>     |          |          |             |          |              | <b>權益</b>      |
| 股東權益            |          |          |             |          |              |                |
| 股本              | 10,273   | —        | —           | 10,273   |              | 股本             |
| 資本盈餘            | 5,963    | 896      | —           | 6,859    | 3            | 資本盈餘           |
| 保留溢利            | 482,109  | —        | (362)       | 481,746  | 11           | 保留溢利           |
| 庫存股份，按成本        | (15,851) | —        | —           | (15,851) |              | 庫存股份，按成本       |
| 股東權益總額          | 482,495  | —        | —           | —        |              | —              |
| 累計其他全面收益        |          |          |             |          |              |                |
| 累計其他全面收益<br>總額  | 76,901   | —        | 10,498      | 87,399   | 7,8,9        | 其他權益組成部分       |
| —               | 559,396  | 896      | 10,135      | 570,428  |              | 母公司擁有人<br>應佔權益 |
| 股份認購權           | 1,170    | (1,170)  | —           | —        | 3            | —              |
| 少數股東權益          | 19,024   | 274      | —           | 19,298   |              | 非控股權益          |
| 資產淨值總額          | 579,591  | —        | 10,135      | 589,726  |              | 權益總額           |
| 負債及資產淨值總額       | 885,800  | —        | 15,407      | 901,208  |              | 負債及權益總額        |

## (iii) 截至2013年8月31日止年度的綜合全面收益對賬

| 根據日本公認會計原則呈列        | 重新分類      | 確認及計量<br>差額 | 根據國際財務報告準則呈列 |           |       |                        |
|---------------------|-----------|-------------|--------------|-----------|-------|------------------------|
| (百萬日圓)              | (百萬日圓)    | (百萬日圓)      | (百萬日圓)       | 附註        |       |                        |
| 銷售淨額                | 1,143,003 | —           | (32)         | 1,142,971 |       | 收益                     |
| 銷售成本                | 578,992   | —           | (1,166)      | 577,826   |       | 銷售成本                   |
| 毛利                  | 564,011   | —           | 1,133        | 565,145   |       | 毛利                     |
| 銷售、一般及行政開支          | 431,091   | —           | (4,913)      | 426,177   | 5,6   | 銷售、一般及行政開支             |
| 經營溢利                | 132,920   | —           | —            | —         |       |                        |
| 非經營收入               |           |             |              |           |       |                        |
| 非經營收入總額             | 17,628    | (17,628)    | —            | —         | 4     |                        |
| 非經營開支               |           |             |              |           |       |                        |
| 非經營開支總額             | 1,569     | (1,569)     | —            | —         | 4     |                        |
| 非經常性收入              |           |             |              |           |       |                        |
| 非經常性收入總額            | 390       | (390)       | —            | —         | 4     |                        |
| 非經常性虧損              |           |             |              |           |       |                        |
| 非經常性虧損總額            | 7,845     | (7,845)     | —            | —         | 4     |                        |
|                     | —         | 3,921       | 128          | 4,050     | 4     | 其他收入                   |
|                     | —         | 8,781       | 134          | 8,916     | 4     | 其他開支                   |
|                     | —         | (4,861)     | 6,041        | 134,101   | 4     | 經營溢利                   |
|                     | —         | 14,098      | 8,171        | 22,269    | 4,7,8 | 融資收入                   |
|                     | —         | 633         | 5            | 638       | 4     | 融資成本                   |
| 所得稅及少數股東<br>權益前收入   | 141,525   | —           | 14,207       | 155,732   |       | 所得稅前溢利                 |
| 所得稅—即期              | 54,486    | (54,486)    | —            | —         |       |                        |
| 所得稅—遞延              | (6,218)   | 6,218       | —            | —         |       |                        |
| 所得稅總額               | 48,268    | —           | —            | —         |       |                        |
|                     | —         | 48,268      | (10)         | 48,257    |       | 所得稅                    |
| 少數股東權益前收入           | 93,256    | —           | 14,217       | 107,474   |       | 年內溢利                   |
| 少數股東權益              | 2,879     | (2,879)     | —            | —         |       |                        |
| 收入淨額                | 90,377    | —           | 14,217       | 104,595   |       | 以下各方應佔：                |
|                     | —         | 2,879       | —            | 2,879     |       | 母公司擁有人                 |
|                     | —         | —           | —            | 107,474   |       | 非控股權益                  |
|                     |           |             |              |           |       | 總計                     |
| 其他全面收益              |           |             |              |           |       |                        |
| 可供出售證券的未變現<br>收益或虧損 | 9,455     | —           | (9,248)      | 207       | 7     | 可供出售投資的重估<br>收益／(虧損)淨額 |
| 匯兌調整                | 17,078    | —           | 2,384        | 19,462    | 8     | 換算海外業務的匯兌<br>差額        |
| 對沖的遞延收益或虧損          | 85,538    | —           | (1,133)      | 84,405    |       | 現金流量對沖                 |
| 其他全面收益總額            | 112,072   | —           | (7,997)      | 104,075   |       | 其他全面收益，<br>扣除稅項        |
| 年內全面收益總額            | 205,329   | —           | 6,221        | 211,550   |       | 年內全面收益總額               |



#### 重新分類

本公司已就有關綜合財務狀況表、綜合損益表及綜合全面收益表過渡至國際財務報告準則的呈列變動作出下列重新分類，而有關重新分類並不影響保留溢利。重新分類主要包括以下各項：

1. 所有遞延稅項資產及遞延稅項負債已重新分類為非流動資產及非流動負債。
2. 根據日本公認會計原則，資產報廢責任計入「其他」，惟由於其根據國際財務報告準則被視作撥備，故有關責任根據一年規則計入流動負債及非流動負債撥備。
3. 根據日本公認會計原則，以股份為基礎的付款列作資產淨值項下的項目，惟根據國際財務報告準則其計入資本盈餘。
4. 根據日本公認會計原則列入非經營收入、非經營開支、非經常性收入以及非經常性虧損的項目已根據國際財務報告準則重新分類；呈列為融資收入、融資成本、其他成本、其他收入或銷售、一般及行政開支。

#### 確認及計量差額

##### 5. 商譽攤銷的調整

根據日本公認會計原則，商譽於估計攤銷期內攤銷。根據國際財務報告準則，此項攤銷於過渡日期終止，而此項調整乃於保留溢利反映。

##### 6. 商標攤銷的調整

根據日本公認會計原則，商標於商標註冊期間內攤銷，惟根據國際財務報告準則，具無限可使用年期的商標自收購日期起確認的攤銷成本須追溯撥回，而此項調整乃於保留溢利反映。

##### 7. 以外幣計值的貨幣金融工具的匯兌差額調整

根據日本公認會計原則，以外幣計值的貨幣金融工具的匯兌差額乃列作資產淨值項下可供出售證券的未變現收益或虧損。根據國際財務報告準則，此等匯兌差額被視作匯兌收益或虧損，而此項調整乃於保留溢利反映。

##### 8. 海外業務投資淨額的調整

根據日本公認會計原則，向海外附屬公司及分公司作出被釐定為一項投資的貸款的匯兌差額被視作匯兌收益或虧損。根據國際財務報告準則，其被視作其他權益組成部分，而此項調整乃於保留溢利反映。

##### 9. 其他權益組成部分的調整

本集團已選擇採納國際財務報告準則第1號規定的豁免，並已將於過渡日期與海外附屬公司相關的累計匯兌差額結餘重新分類為保留溢利。

##### 10. 僱員未動用累計有薪假期應計費用的調整

根據日本公認會計原則，本集團毋須就僱員的未動用累計有薪假期計算應計費用；根據國際財務報告準則，其確認為負債，而此項調整乃於保留溢利反映。

## 11. 保留溢利的調整

(百萬日圓)

|                        | 2013年8月31日 |
|------------------------|------------|
| 5. 商譽攤銷的調整             | 5,297      |
| 6. 商標攤銷的調整             | 5,694      |
| 7. 以外幣計值的貨幣金融工具的匯兌差額調整 | (7,710)    |
| 8. 海外業務投資淨額的調整         | (1,069)    |
| 9. 其他權益組成部分的調整         | (1,193)    |
| 10. 僱員未動用累計有薪假期應計費用的調整 | (1,301)    |
| 其他                     | (80)       |
| 保留溢利的調整                | (362)      |

### (iv) 上年度綜合現金流量表的重大調整的披露

根據國際財務報告準則披露的綜合現金流量表與根據日本公認會計原則披露的綜合現金流量表並無重大差異。

### (2) 其他

截至2014年8月31日止年度的季度資料

| (累計)                      | 第一季     | 第二季     | 第三季       | 財政年度      |
|---------------------------|---------|---------|-----------|-----------|
| 收益(百萬日圓)                  | 389,052 | 764,349 | 1,088,004 | 1,382,907 |
| 所得稅及少數股東權益前<br>季度收入(百萬日圓) | 69,316  | 108,133 | 141,538   | 140,115   |
| 季度收入淨額(百萬日圓)              | 41,848  | 64,557  | 84,836    | 78,118    |
| 每股盈利(日圓)                  | 410.69  | 633.52  | 832.50    | 766.55    |

| (會計期間)     | 第一季    | 第二季    | 第三季    | 第四季     |
|------------|--------|--------|--------|---------|
| 季度每股盈利(日圓) | 410.69 | 222.84 | 198.98 | (65.92) |

- (附註) 1. 截至2014年8月31日止年度的季度資料乃根據日本公認會計原則編製。  
 2. 截至2014年8月31日止年度以及截至2014年8月31日止三個月期間(2014年6月1日至2014年8月31日)的資料均未按金融工具及交易法第193-2-1條的規定進行審核或審閱。

## 2. 財務報表

### (1) 財務報表

#### (i) 資產負債表

(百萬日圓)

|                  | 於2013年8月31日 | 於2014年8月31日 |
|------------------|-------------|-------------|
| <b>資產</b>        |             |             |
| 流動資產             |             |             |
| 現金及存款            | 41,589      | 46,673      |
| 貿易應收賬款           | ※1 16,448   | ※1 12,679   |
| 短期投資證券           | 138,156     | 131,622     |
| 應收附屬公司及聯屬公司的短期貸款 | 20,922      | 34,275      |
| 應收所得稅            | 8,458       | 11,481      |
| 應收附屬公司及聯屬公司的賬款   | 9,162       | 8,962       |
| 其他               | 858         | 1,877       |
| 呆賬撥備             | (2)         | (1)         |
| 流動資產總值           | 235,594     | 247,570     |
| 非流動資產            |             |             |
| 物業、廠房及設備         |             |             |
| 樓宇               | 5,561       | 5,736       |
| 累計折舊             | ※3 (3,437)  | ※3 (3,990)  |
| 樓宇，淨值            | 2,124       | 1,745       |
| 建築物              | 298         | 298         |
| 累計折舊             | ※3 (202)    | ※3 (207)    |
| 建築物，淨值           | 95          | 91          |
| 工具、傢俬及設備         | 1,366       | 1,406       |
| 累計折舊             | ※3 (1,198)  | ※3 (1,290)  |
| 工具、傢俬及設備，淨值      | 168         | 116         |
| 土地               | 1,158       | 1,158       |
| 租賃資產             | 20          | 20          |
| 累計折舊             | ※3 (11)     | ※3 (15)     |
| 租賃資產，淨值          | 8           | 4           |
| 物業、廠房及設備總值       | 3,555       | 3,116       |
| 無形資產             |             |             |
| 軟件               | 12,549      | 11,849      |
| 在製軟件             | 2,603       | 5,403       |
| 其他               | 95          | 80          |
| 無形資產總值           | 15,247      | 17,333      |
| 投資及其他資產          |             |             |
| 投資證券             | 403         | 439         |
| 於附屬公司及聯屬公司的投資    | 85,561      | 74,922      |
| 於附屬公司及聯屬公司的資本投資  | 9,992       | 11,069      |
| 應收附屬公司及聯屬公司的長期貸款 | 18,244      | 24,034      |
| 租賃及保證按金          | 3,957       | 5,314       |
| 其他               | 700         | 1,310       |
| 呆賬撥備             | (3,146)     | (0)         |
| 投資及其他資產總值        | 115,712     | 117,092     |
| 非流動資產總值          | 134,515     | 137,542     |
| 資產總值             | 370,110     | 385,113     |

(百萬日圓)

|                   | 於2013年8月31日 | 於2014年8月31日 |
|-------------------|-------------|-------------|
| <b>負債</b>         |             |             |
| 流動負債              |             |             |
| 應付賬款              | 3,728       | 3,178       |
| 應計費用              | 882         | 1,173       |
| 已收按金              | *1 22,876   | *1 42,435   |
| 獎金撥備              | 827         | 1,283       |
| 其他                | 1,992       | 160         |
| 流動負債總額            | 30,308      | 48,231      |
| 非流動負債             |             |             |
| 已收保證按金            | 1,109       | 1,127       |
| 遞延稅項負債            | 2,440       | 3,012       |
| 其他                | 497         | 486         |
| 非流動負債總額           | 4,047       | 4,625       |
| 負債總額              | 34,356      | 52,857      |
| <b>資產淨值</b>       |             |             |
| 股東權益              |             |             |
| 股本                | 10,273      | 10,273      |
| 資本盈餘              |             |             |
| 資本儲備              | 4,578       | 4,578       |
| 其他資本盈餘            | 1,384       | 1,856       |
| 資本盈餘總額            | 5,963       | 6,435       |
| 保留溢利              |             |             |
| 法定儲備              | 818         | 818         |
| 其他保留溢利            |             |             |
| 特別儲備基金            | 185,100     | 185,100     |
| 結轉保留溢利            | 155,534     | 148,299     |
| 保留溢利總額            | 341,452     | 334,217     |
| 庫存股份              | (15,851)    | (15,790)    |
| 股東權益總額            | 341,838     | 335,136     |
| 估值及換算調整           |             |             |
| 可供出售證券的未變現收益／(虧損) | (6,980)     | (4,515)     |
| 估值及換算調整總額         | (6,980)     | (4,515)     |
| 股份認購權             | 896         | 1,634       |
| 資產淨值總額            | 335,754     | 332,255     |
| 負債及資產淨值總額         | 370,110     | 385,113     |

## (2) 收益表

(百萬日圓)

|                    | 截至2013年<br>8月31日止年度 | 截至2014年<br>8月31日止年度 |
|--------------------|---------------------|---------------------|
| 經營收益               |                     |                     |
| 經營公司所得管理收入         | ※1 32,512           | ※1 26,481           |
| 來自附屬公司及聯屬公司股息收入    | ※1 59,057           | ※1 50,957           |
| 經營收益總額             | 91,570              | 77,438              |
| 經營開支               |                     |                     |
| 銷售、一般及行政開支         |                     |                     |
| 薪金                 | 2,822               | 3,240               |
| 獎金                 | 448                 | 112                 |
| 獎金撥備               | 827                 | 1,283               |
| 租賃開支               | 3,775               | 3,881               |
| 折舊                 | 4,109               | 4,908               |
| 外判開支               | 6,420               | 10,620              |
| 其他                 | 6,761               | 9,914               |
| 經營開支總額             | 25,165              | 33,961              |
| 經營收入               | 66,404              | 43,477              |
| 非經營收入              |                     |                     |
| 利息收入               | 34                  | 62                  |
| 投資證券所得利息收入         | 148                 | 86                  |
| 匯兌收益               | 9,904               | 3,508               |
| 其他                 | 151                 | 96                  |
| 非經營收入總額            | 10,239              | 3,753               |
| 非經營開支              |                     |                     |
| 利息開支               | 39                  | 14                  |
| 其他                 | 35                  | 294                 |
| 非經營開支總額            | 74                  | 308                 |
| 經常性收入              | 76,569              | 46,921              |
| 非經常性收入             |                     |                     |
| 清償負債收益             | —                   | 427                 |
| 非經常性收入總額           | —                   | 427                 |
| 非經常性虧損             |                     |                     |
| 非流動資產報廢的虧損         | ※2 58               | ※2 —                |
| 於附屬公司及聯屬公司的投資的減值虧損 | —                   | 23,499              |
| 呆賬撥備               | 857                 | —                   |
| 非經常性虧損總額           | 916                 | 23,499              |
| 所得稅前收入             | 75,653              | 23,849              |
| 所得稅—即期             | 5,233               | (91)                |
| 所得稅—遞延             | 1,643               | 605                 |
| 所得稅總額              | 6,877               | 513                 |
| 收入淨額               | 68,776              | 23,336              |

## (iii) 資產淨值變動表

截至2013年8月31日止年度

(百萬日圓)

|              | 股東權益   |       |        |        |        |         |          |          |
|--------------|--------|-------|--------|--------|--------|---------|----------|----------|
|              | 股本     | 資本盈餘  |        |        | 保留溢利   |         |          |          |
|              |        | 資本儲備  | 其他資本盈餘 | 資本盈餘總額 | 法定儲備   | 其他保留溢利  |          | 保留溢利總額   |
|              |        |       |        |        | 特別儲備基金 | 結轉保留溢利  |          |          |
| 年初結餘         | 10,273 | 4,578 | 962    | 5,541  | 818    | 185,100 | 114,262  | 300,180  |
| 年內變動         |        |       |        |        |        |         |          |          |
| 行使股份認購權      |        |       | 421    | 421    |        |         |          |          |
| 股息           |        |       |        |        |        |         | (27,504) | (27,504) |
| 收入淨額         |        |       |        |        |        |         | 68,776   | 68,776   |
| 收購庫存股份       |        |       |        |        |        |         |          |          |
| 出售庫存股份       |        |       |        |        |        |         |          |          |
| 除股東權益外項目變動淨值 |        |       |        |        |        |         |          |          |
| 年內變動淨值       | —      | —     | 421    | 421    | —      | —       | 41,271   | 41,271   |
| 年末結餘         | 10,273 | 4,578 | 1,384  | 5,963  | 818    | 185,100 | 155,534  | 341,452  |

|              | 股東權益     |          | 估值及換算調整           |           | 股份認購權 | 資產淨值總額   |
|--------------|----------|----------|-------------------|-----------|-------|----------|
|              | 庫存股份     | 股東權益總額   | 可供出售證券的未變現收益／(虧損) | 估值及換算調整總額 |       |          |
| 年初結餘         | (16,003) | 299,992  | (16,433)          | (16,433)  | 755   | 284,314  |
| 年內變動         |          |          |                   |           |       |          |
| 行使股份認購權      |          | 421      |                   |           |       | 421      |
| 股息           |          | (27,504) |                   |           |       | (27,504) |
| 收入淨額         |          | 68,776   |                   |           |       | 68,776   |
| 收購庫存股份       | (9)      | (9)      |                   |           |       | (9)      |
| 出售庫存股份       | 161      | 161      |                   |           |       | 161      |
| 除股東權益外項目變動淨值 |          |          | 9,453             | 9,453     | 140   | 9,594    |
| 年內變動淨值       | 152      | 41,845   | 9,453             | 9,453     | 140   | 51,439   |
| 年末結餘         | (15,851) | 341,838  | (6,980)           | (6,980)   | 896   | 335,754  |

|              | 股東權益   |       |        |        |        |         |          |          |
|--------------|--------|-------|--------|--------|--------|---------|----------|----------|
|              | 股本     | 資本盈餘  |        |        | 保留溢利   |         |          |          |
|              |        | 資本儲備  | 其他資本盈餘 | 資本盈餘總額 | 法定儲備   | 其他保留溢利  |          | 保留溢利總額   |
|              |        |       |        |        | 特別儲備基金 | 結轉保留溢利  |          |          |
| 年初結餘         | 10,273 | 4,578 | 1,384  | 5,963  | 818    | 185,100 | 155,534  | 341,452  |
| 年內變動         |        |       |        |        |        |         |          |          |
| 行使股份認購權      |        |       | 471    | 471    |        |         |          |          |
| 股息           |        |       |        |        |        |         | (30,571) | (30,571) |
| 收入淨額         |        |       |        |        |        |         | 23,336   | 23,336   |
| 收購庫存股份       |        |       |        |        |        |         |          |          |
| 出售庫存股份       |        |       |        |        |        |         |          |          |
| 除股東權益外項目變動淨值 |        |       |        |        |        |         |          |          |
| 年內變動淨值       | —      | —     | 471    | 471    | —      | —       | (7,234)  | (7,234)  |
| 年末結餘         | 10,273 | 4,578 | 1,856  | 6,435  | 818    | 185,100 | 148,299  | 334,217  |

|              | 股東權益     |          | 估值及換算調整           |           | 股份認購權 | 資產淨值總額   |
|--------------|----------|----------|-------------------|-----------|-------|----------|
|              | 庫存股份     | 股東權益總額   | 可供出售證券的未變現收益／(虧損) | 估值及換算調整總額 |       |          |
| 年初結餘         | (15,851) | 341,838  | (6,980)           | (6,980)   | 896   | 335,754  |
| 年內變動         |          |          |                   |           |       |          |
| 行使股份認購權      |          | 471      |                   |           |       | 471      |
| 股息           |          | (30,571) |                   |           |       | (30,571) |
| 收入淨額         |          | 23,336   |                   |           |       | 23,336   |
| 收購庫存股份       | (25)     | (25)     |                   |           |       | (25)     |
| 出售庫存股份       | 86       | 86       |                   |           |       | 86       |
| 除股東權益外項目變動淨值 |          |          | 2,464             | 2,464     | 738   | 3,203    |
| 年內變動淨值       | 60       | (6,701)  | 2,464             | 2,464     | 738   | (3,498)  |
| 年末結餘         | (15,790) | 335,136  | (4,515)           | (4,515)   | 1,634 | 332,255  |

## 附註

(主要會計政策)

### 1. 證券估值方法

(a) 於附屬公司及聯屬公司的投資：

本公司於附屬公司及聯屬公司的投資乃按成本列值。已出售證券的成本乃按平均法釐定。

(b) 可供出售證券：

(i) 上市證券：

上市證券按公平值列值，而公平值收益及虧損在扣減適用稅項後呈報為「可供出售證券的未變現收益／(虧損)」(資產淨值的獨立組成部分)。所出售證券的成本根據移動平均成本法釐定。

(ii) 非上市證券：

非上市證券按由平均法釐定的成本列值。

### 2. 非流動資產的折舊方法

(a) 物業、廠房及設備(租賃資產除外)

物業、廠房及設備按成本減累計折舊及減值虧損列值。物業、廠房及設備的折舊按直線法計算，以撇銷物業、廠房及設備的成本至其估計使用年限的剩餘價值。估計使用年限的主要範圍如下：

|          |       |
|----------|-------|
| 樓宇及建築物   | 5至10年 |
| 工具、傢俬及設備 | 5年    |

(b) 無形資產(租賃資產除外)

單獨收購的無形資產於首次確認時按成本計量。業務合併中收購的無形資產的成本乃收購日期的公平值。其後，無形資產於可使用經濟年期予以攤銷，並於有跡象顯示無形資產可能出現減值時評估其減值情況。無形資產的攤銷按直線法計算。估計使用年限的主要範圍如下：

|          |    |
|----------|----|
| 供內部使用的軟件 | 5年 |
|----------|----|

(c) 租賃資產

根據資本化融資租賃而持有的資產在租賃期間使用直線法按零剩餘價值折舊。

### 3. 撥備計提基準

(a) 呆賬撥備

就潛在壞賬的撥備而言，一般應收賬款須記錄貸款虧損比率。特定應收呆賬須個別審閱以釐定其可收回性，並記錄估計不可收回部分的金額。

(b) 獎金撥備

應付僱員獎金於年終結算日作出累計計算入賬。

### 4. 編製非綜合財務報表的其他重大事宜

消費稅的會計處理

須繳納消費稅的交易按不包括消費稅的金額入賬。



(資產負債表附註)

1. 有關附屬公司及聯屬公司且未被獨立呈列的資產及負債的細目分類如下：

(百萬日圓)

|      | 於2013年8月31日 | 於2014年8月31日 |
|------|-------------|-------------|
| 應收賬款 | 16,371      | 12,600      |
| 已收按金 | 22,651      | 42,167      |

2. 或然負債

(1) 辦公室及零售門店租賃擔保

(百萬日圓)

|   | 於2013年8月31日 | 於2014年8月31日 |
|---|-------------|-------------|
| 附屬公司：   |             |             |
| UNIQLO EUROPE LIMITED                             | 727         | 820         |
|   | (4百萬英鎊)     | (4百萬英鎊)     |
| UNIQLO EUROPE LIMITED<br>(前稱UNIQLO FRANCE S.A.S.) | 350         | 641         |
|   | (2百萬歐元)     | (4百萬歐元)     |
| Fast Retailing USA, Inc.                          | 40,501      | 64,238      |
|   | (411百萬美元)   | (619百萬美元)   |

(2) 應付金融機構貸款擔保

(百萬日圓)

|                                   | 於2013年8月31日 | 於2014年8月31日 |
|-----------------------------------|-------------|-------------|
| 員工福利會                             |             |             |
| Fast Retailing Mutual Aid Society | 8           | 7           |
| 本公司僱員                             | —           | 20          |
| FAST RETAILING FRANCE S.A.S.      | 7,813       | 5,469       |
|                                   | (60百萬歐元)    | (40百萬歐元)    |
| Fast Retailing USA, Inc.          | 17,704      | 17,635      |
|                                   | (180百萬美元)   | (170百萬美元)   |

3. 累計折舊包括累計減值虧損。

(收益表附註)

1. 有關附屬公司及聯屬公司的交易如下：

(百萬日圓)

|                 | 截至2013年8月31日<br>止年度 | 截至2014年8月31日<br>止年度 |
|-----------------|---------------------|---------------------|
| 經常性收益：          |                     |                     |
| 經營公司所得管理收入      | 30,205              | 24,189              |
| 來自附屬公司及聯屬公司股息收入 | 59,057              | 50,957              |

2. 非流動資產報廢虧損的細目分類如下：

(百萬日圓)

|          | 截至2013年8月31日<br>止年度 | 截至2014年8月31日<br>止年度 |
|----------|---------------------|---------------------|
| 樓宇       | 4                   | —                   |
| 工具、傢俬及設備 | 0                   | —                   |
| 軟件       | 53                  | —                   |

(資產淨值變動表附註)

截至2013年8月31日止年度(2012年9月1日至2013年8月31日)

庫存股份類型及數目

| 股份類型   | 於2012年9月1日 | 增加  | 減少     | 於2013年8月31日 |
|--------|------------|-----|--------|-------------|
| 普通股(股) | 4,219,434  | 335 | 42,605 | 4,177,164   |
| 總計     | 4,219,434  | 335 | 42,605 | 4,177,164   |

(附註) 庫存股份的普通股增加/減少的原因如下：

因購買少於一個單位的股份而引致增加 335股  
因行使購股權而引致減少 42,605股

截至2014年8月31日止年度(2013年9月1日至2014年8月31日)

庫存股份類型及數目

| 股份類型   | 於2013年9月1日 | 增加  | 減少     | 於2014年8月31日 |
|--------|------------|-----|--------|-------------|
| 普通股(股) | 4,177,164  | 699 | 22,818 | 4,155,045   |
| 總計     | 4,177,164  | 699 | 22,818 | 4,155,045   |

(附註) 庫存股份的普通股增加/減少的原因如下：

因購買少於一個單位的股份而引致增加 699股  
因行使購股權而引致減少 22,818股

## (租賃交易)

| 截至2013年8月31日止年度   | 截至2014年8月31日止年度   |           |             |           |      |           |   |       |           |       |           |       |           |       |    |       |      |       |          |       |            |       |  |          |  |             |  |      |       |      |       |      |       |       |       |       |       |    |       |      |       |          |       |            |       |
|---|---|-----------|-------------|-----------|------|-----------|---|-------|-----------|-------|-----------|-------|-----------|-------|----|-------|------|-------|----------|-------|------------|-------|--|----------|--|-------------|--|------|-------|------|-------|------|-------|-------|-------|-------|-------|----|-------|------|-------|----------|-------|------------|-------|
| <p>1. 融資租賃</p> <p>不涉及所有權轉讓的融資租賃</p> <p>(i) 租賃資產詳情</p> <p>物業、廠房及設備<br/>主要為辦公室傢俬及設備。</p> <p>無形資產<br/>主要為業務支援系統等軟件。</p>  | <p>1. 融資租賃</p> <p>不涉及所有權轉讓的融資租賃</p> <p>(i) 租賃資產詳情</p> <p>同左</p> |           |             |           |      |           |   |       |           |       |           |       |           |       |    |       |      |       |          |       |            |       |  |          |  |             |  |      |       |      |       |      |       |       |       |       |       |    |       |      |       |          |       |            |       |
| <p>(ii) 租賃資產的折舊方式</p> <p>見主要會計政策 2. 非流動資產的折舊。</p> <p>於2008年8月31日或之前簽立的而不涉及所有權轉移的融資租賃以類似經營租賃的方式入賬，載述如下。</p> <p>(1) 於結算日相當於收購成本、累積折舊及賬面淨值的金額</p> <table border="1" data-bbox="185 741 786 927"> <thead> <tr> <th colspan="2" style="text-align: center;">工具、傢俬及設備</th> </tr> </thead> <tbody> <tr> <td colspan="2">相當於下列各項的金額：</td> </tr> <tr> <td>收購成本</td> <td style="text-align: right;">一百萬日圓</td> </tr> <tr> <td>累計折舊</td> <td style="text-align: right;">一百萬日圓</td> </tr> <tr> <td>賬面淨值</td> <td style="text-align: right;">一百萬日圓</td> </tr> </tbody> </table> <p>(2) 剩餘租賃費用的期末結餘</p> <table border="1" data-bbox="185 981 786 1084"> <tbody> <tr> <td>1年內到期</td> <td style="text-align: right;">一百萬日圓</td> </tr> <tr> <td>1年後到期</td> <td style="text-align: right;">一百萬日圓</td> </tr> <tr> <td>總計</td> <td style="text-align: right;">一百萬日圓</td> </tr> </tbody> </table> <p>(3) 租賃付款、相當於折舊的金額及相當於利息開支的金額</p> <table border="1" data-bbox="185 1173 786 1276"> <tbody> <tr> <td>租賃付款</td> <td style="text-align: right;">1百萬日圓</td> </tr> <tr> <td>相當於折舊的金額</td> <td style="text-align: right;">1百萬日圓</td> </tr> <tr> <td>相當於利息開支的金額</td> <td style="text-align: right;">0百萬日圓</td> </tr> </tbody> </table> <p>(4) 相當於折舊的金額及相當於利息開支的金額的計算方法如下：</p> <ul style="list-style-type: none"> <li>• 計算折舊的方法<br/>租賃資產的折舊乃使用直線法於租賃期內折舊至剩餘價值為零。</li> <li>• 計算利息開支的方法<br/>租賃付款總額與相當於租賃資產的收購成本的金額之間的差額假設為利息開支，並按利息法於租賃期分配。</li> </ul> | 工具、傢俬及設備  |           | 相當於下列各項的金額： |           | 收購成本 | 一百萬日圓     | 累計折舊  | 一百萬日圓 | 賬面淨值      | 一百萬日圓 | 1年內到期     | 一百萬日圓 | 1年後到期     | 一百萬日圓 | 總計 | 一百萬日圓 | 租賃付款 | 1百萬日圓 | 相當於折舊的金額 | 1百萬日圓 | 相當於利息開支的金額 | 0百萬日圓 | <p>(ii) 租賃資產的折舊方式</p> <p>同左</p> <p>(1) 於結算日相當於收購成本、累積折舊及賬面淨值的金額</p> <table border="1" data-bbox="829 741 1431 927"> <thead> <tr> <th colspan="2" style="text-align: center;">工具、傢俬及設備</th> </tr> </thead> <tbody> <tr> <td colspan="2">相當於下列各項的金額：</td> </tr> <tr> <td>收購成本</td> <td style="text-align: right;">一百萬日圓</td> </tr> <tr> <td>累計折舊</td> <td style="text-align: right;">一百萬日圓</td> </tr> <tr> <td>期末結餘</td> <td style="text-align: right;">一百萬日圓</td> </tr> </tbody> </table> <p>(2) 剩餘租賃費用的期末結餘</p> <table border="1" data-bbox="829 981 1431 1084"> <tbody> <tr> <td>1年內到期</td> <td style="text-align: right;">一百萬日圓</td> </tr> <tr> <td>1年後到期</td> <td style="text-align: right;">一百萬日圓</td> </tr> <tr> <td>總計</td> <td style="text-align: right;">一百萬日圓</td> </tr> </tbody> </table> <p>(3) 租賃付款、相當於折舊的金額及相當於利息開支的金額</p> <table border="1" data-bbox="829 1173 1431 1276"> <tbody> <tr> <td>租賃付款</td> <td style="text-align: right;">一百萬日圓</td> </tr> <tr> <td>相當於折舊的金額</td> <td style="text-align: right;">一百萬日圓</td> </tr> <tr> <td>相當於利息開支的金額</td> <td style="text-align: right;">一百萬日圓</td> </tr> </tbody> </table> <p>(4) 相當於折舊的金額及相當於利息開支的金額的計算方法如下：</p> <ul style="list-style-type: none"> <li>• 計算折舊的方法<br/>—</li> <li>• 計算利息開支的方法<br/>—</li> </ul> | 工具、傢俬及設備 |  | 相當於下列各項的金額： |  | 收購成本 | 一百萬日圓 | 累計折舊 | 一百萬日圓 | 期末結餘 | 一百萬日圓 | 1年內到期 | 一百萬日圓 | 1年後到期 | 一百萬日圓 | 總計 | 一百萬日圓 | 租賃付款 | 一百萬日圓 | 相當於折舊的金額 | 一百萬日圓 | 相當於利息開支的金額 | 一百萬日圓 |
| 工具、傢俬及設備  |   |           |             |           |      |           |   |       |           |       |           |       |           |       |    |       |      |       |          |       |            |       |  |          |  |             |  |      |       |      |       |      |       |       |       |       |       |    |       |      |       |          |       |            |       |
| 相當於下列各項的金額：   |   |           |             |           |      |           |   |       |           |       |           |       |           |       |    |       |      |       |          |       |            |       |  |          |  |             |  |      |       |      |       |      |       |       |       |       |       |    |       |      |       |          |       |            |       |
| 收購成本  | 一百萬日圓   |           |             |           |      |           |   |       |           |       |           |       |           |       |    |       |      |       |          |       |            |       |  |          |  |             |  |      |       |      |       |      |       |       |       |       |       |    |       |      |       |          |       |            |       |
| 累計折舊  | 一百萬日圓   |           |             |           |      |           |   |       |           |       |           |       |           |       |    |       |      |       |          |       |            |       |  |          |  |             |  |      |       |      |       |      |       |       |       |       |       |    |       |      |       |          |       |            |       |
| 賬面淨值  | 一百萬日圓   |           |             |           |      |           |   |       |           |       |           |       |           |       |    |       |      |       |          |       |            |       |  |          |  |             |  |      |       |      |       |      |       |       |       |       |       |    |       |      |       |          |       |            |       |
| 1年內到期   | 一百萬日圓   |           |             |           |      |           |   |       |           |       |           |       |           |       |    |       |      |       |          |       |            |       |  |          |  |             |  |      |       |      |       |      |       |       |       |       |       |    |       |      |       |          |       |            |       |
| 1年後到期   | 一百萬日圓   |           |             |           |      |           |   |       |           |       |           |       |           |       |    |       |      |       |          |       |            |       |  |          |  |             |  |      |       |      |       |      |       |       |       |       |       |    |       |      |       |          |       |            |       |
| 總計  | 一百萬日圓   |           |             |           |      |           |   |       |           |       |           |       |           |       |    |       |      |       |          |       |            |       |  |          |  |             |  |      |       |      |       |      |       |       |       |       |       |    |       |      |       |          |       |            |       |
| 租賃付款  | 1百萬日圓   |           |             |           |      |           |   |       |           |       |           |       |           |       |    |       |      |       |          |       |            |       |  |          |  |             |  |      |       |      |       |      |       |       |       |       |       |    |       |      |       |          |       |            |       |
| 相當於折舊的金額  | 1百萬日圓   |           |             |           |      |           |   |       |           |       |           |       |           |       |    |       |      |       |          |       |            |       |  |          |  |             |  |      |       |      |       |      |       |       |       |       |       |    |       |      |       |          |       |            |       |
| 相當於利息開支的金額  | 0百萬日圓   |           |             |           |      |           |   |       |           |       |           |       |           |       |    |       |      |       |          |       |            |       |  |          |  |             |  |      |       |      |       |      |       |       |       |       |       |    |       |      |       |          |       |            |       |
| 工具、傢俬及設備  |   |           |             |           |      |           |   |       |           |       |           |       |           |       |    |       |      |       |          |       |            |       |  |          |  |             |  |      |       |      |       |      |       |       |       |       |       |    |       |      |       |          |       |            |       |
| 相當於下列各項的金額：   |   |           |             |           |      |           |   |       |           |       |           |       |           |       |    |       |      |       |          |       |            |       |  |          |  |             |  |      |       |      |       |      |       |       |       |       |       |    |       |      |       |          |       |            |       |
| 收購成本  | 一百萬日圓   |           |             |           |      |           |   |       |           |       |           |       |           |       |    |       |      |       |          |       |            |       |  |          |  |             |  |      |       |      |       |      |       |       |       |       |       |    |       |      |       |          |       |            |       |
| 累計折舊  | 一百萬日圓   |           |             |           |      |           |   |       |           |       |           |       |           |       |    |       |      |       |          |       |            |       |  |          |  |             |  |      |       |      |       |      |       |       |       |       |       |    |       |      |       |          |       |            |       |
| 期末結餘  | 一百萬日圓   |           |             |           |      |           |   |       |           |       |           |       |           |       |    |       |      |       |          |       |            |       |  |          |  |             |  |      |       |      |       |      |       |       |       |       |       |    |       |      |       |          |       |            |       |
| 1年內到期   | 一百萬日圓   |           |             |           |      |           |   |       |           |       |           |       |           |       |    |       |      |       |          |       |            |       |  |          |  |             |  |      |       |      |       |      |       |       |       |       |       |    |       |      |       |          |       |            |       |
| 1年後到期   | 一百萬日圓   |           |             |           |      |           |   |       |           |       |           |       |           |       |    |       |      |       |          |       |            |       |  |          |  |             |  |      |       |      |       |      |       |       |       |       |       |    |       |      |       |          |       |            |       |
| 總計  | 一百萬日圓   |           |             |           |      |           |   |       |           |       |           |       |           |       |    |       |      |       |          |       |            |       |  |          |  |             |  |      |       |      |       |      |       |       |       |       |       |    |       |      |       |          |       |            |       |
| 租賃付款  | 一百萬日圓   |           |             |           |      |           |   |       |           |       |           |       |           |       |    |       |      |       |          |       |            |       |  |          |  |             |  |      |       |      |       |      |       |       |       |       |       |    |       |      |       |          |       |            |       |
| 相當於折舊的金額  | 一百萬日圓   |           |             |           |      |           |   |       |           |       |           |       |           |       |    |       |      |       |          |       |            |       |  |          |  |             |  |      |       |      |       |      |       |       |       |       |       |    |       |      |       |          |       |            |       |
| 相當於利息開支的金額  | 一百萬日圓   |           |             |           |      |           |   |       |           |       |           |       |           |       |    |       |      |       |          |       |            |       |  |          |  |             |  |      |       |      |       |      |       |       |       |       |       |    |       |      |       |          |       |            |       |
| <p>2. 與不可撤銷經營租賃交易有關的未來最低租賃付款</p> <table border="1" data-bbox="213 1666 786 1769"> <tbody> <tr> <td>1年內到期</td> <td style="text-align: right;">1,011百萬日圓</td> </tr> <tr> <td>1年後到期</td> <td style="text-align: right;">4,272百萬日圓</td> </tr> <tr> <td>總計</td> <td style="text-align: right;">5,284百萬日圓</td> </tr> </tbody> </table>  | 1年內到期   | 1,011百萬日圓 | 1年後到期       | 4,272百萬日圓 | 總計   | 5,284百萬日圓 | <p>2. 與不可撤銷經營租賃交易有關的未來最低租賃付款</p> <table border="1" data-bbox="858 1666 1431 1769"> <tbody> <tr> <td>1年內到期</td> <td style="text-align: right;">1,011百萬日圓</td> </tr> <tr> <td>1年後到期</td> <td style="text-align: right;">3,260百萬日圓</td> </tr> <tr> <td>總計</td> <td style="text-align: right;">4,272百萬日圓</td> </tr> </tbody> </table> | 1年內到期 | 1,011百萬日圓 | 1年後到期 | 3,260百萬日圓 | 總計    | 4,272百萬日圓 |       |    |       |      |       |          |       |            |       |  |          |  |             |  |      |       |      |       |      |       |       |       |       |       |    |       |      |       |          |       |            |       |
| 1年內到期   | 1,011百萬日圓   |           |             |           |      |           |   |       |           |       |           |       |           |       |    |       |      |       |          |       |            |       |  |          |  |             |  |      |       |      |       |      |       |       |       |       |       |    |       |      |       |          |       |            |       |
| 1年後到期   | 4,272百萬日圓   |           |             |           |      |           |   |       |           |       |           |       |           |       |    |       |      |       |          |       |            |       |  |          |  |             |  |      |       |      |       |      |       |       |       |       |       |    |       |      |       |          |       |            |       |
| 總計  | 5,284百萬日圓   |           |             |           |      |           |   |       |           |       |           |       |           |       |    |       |      |       |          |       |            |       |  |          |  |             |  |      |       |      |       |      |       |       |       |       |       |    |       |      |       |          |       |            |       |
| 1年內到期   | 1,011百萬日圓   |           |             |           |      |           |   |       |           |       |           |       |           |       |    |       |      |       |          |       |            |       |  |          |  |             |  |      |       |      |       |      |       |       |       |       |       |    |       |      |       |          |       |            |       |
| 1年後到期   | 3,260百萬日圓   |           |             |           |      |           |   |       |           |       |           |       |           |       |    |       |      |       |          |       |            |       |  |          |  |             |  |      |       |      |       |      |       |       |       |       |       |    |       |      |       |          |       |            |       |
| 總計  | 4,272百萬日圓   |           |             |           |      |           |   |       |           |       |           |       |           |       |    |       |      |       |          |       |            |       |  |          |  |             |  |      |       |      |       |      |       |       |       |       |       |    |       |      |       |          |       |            |       |

(有價證券)

於2013年8月31日

由於附屬公司股份(於資產負債表為85,561百萬日圓)並無市價，且難以釐定其公平值，故並無說明其公平值。

於2014年8月31日

由於附屬公司股份(於資產負債表為74,922百萬日圓)並無市價，且難以釐定其公平值，故並無說明其公平值。

(遞延稅項)

1. 產生遞延稅項資產及遞延稅項負債的細目分類如下：

|                   | (百萬日圓)      |             |
|-------------------|-------------|-------------|
|                   | 於2013年8月31日 | 於2014年8月31日 |
| 遞延稅項資產：           |             |             |
| 獎金撥備              | 339         | 508         |
| 折舊                | 409         | 338         |
| 附屬公司及聯屬公司的股份撇銷    | 16,400      | 25,898      |
| 計提呆賬撥備            | 1,122       | 0           |
| 可供出售證券的未變現收益／(虧損) | 2,509       | 1,641       |
| 已結轉未動用稅項虧損        | —           | 1,173       |
| 其他                | 3,075       | 2,827       |
| 小計                | 23,858      | 32,387      |
| 估值撥備              | (23,858)    | (32,387)    |
| 遞延稅項資產總值          | —           | —           |
| 遞延稅項負債：           |             |             |
| 資產報廢責任            | (53)        | (24)        |
| 附屬公司股份的暫時性差別      | (2,203)     | (2,203)     |
| 其他                | (183)       | (784)       |
| 遞延稅項負債總額          | (2,440)     | (3,012)     |
| 遞延稅項負債淨額          | (2,440)     | (3,012)     |

2. 應用稅務影響後的實際稅率與法定所得稅率之間的差額如下：

|                | (百萬日圓)      |             |
|----------------|-------------|-------------|
|                | 於2013年8月31日 | 於2014年8月31日 |
| 法定所得稅率         | 38.0%       | 38.0%       |
| (調整)           |             |             |
| 毋須課稅股息收入       | (29.5)      | (80.7)      |
| 估值撥備增加／(減少)    | (0.5)       | 39.4        |
| 不可扣稅捐款         | 0.1         | —           |
| 國外預扣稅          | 0.4         | 2.4         |
| 其他             | 0.6         | 3.0         |
| 應用稅務影響會計後的實際稅率 | 9.1         | 2.2         |

(業務合併)

不適用。

(資產報廢責任)

於資產負債表入賬的資產報廢責任：

1. 資產報廢責任概覽

資產報廢責任包括與總部及其他辦公大樓的房地產租賃協議有關的資產恢復至原狀的責任等。

2. 資產報廢責任總額的計算方法

本公司於計算資產報廢責任總額時，估計自收購日期起資產的潛在使用期(主要為5年)，並使用貼現率0.27%計算。

3. 資產報廢責任總額的變動

(百萬日圓)

|                   | 截至2013年8月31日<br>止年度 | 截至2014年8月31日<br>止年度 |
|-------------------|---------------------|---------------------|
| 年初餘額              | 469                 | 471                 |
| 因收購物業、廠房及設備而引致的增加 | —                   | —                   |
| 增值調整              | 2                   | 2                   |
| 因資產報廢責任完結而引致的減少   | —                   | —                   |
| 其他                | —                   | —                   |
| 年末餘額              | 471                 | 473                 |

(每股資料)

| 截至2013年8月31日止年度 |            | 截至2014年8月31日止年度 |            |
|-----------------|------------|-----------------|------------|
| 每股資產淨值          | 3,286.26日圓 | 每股資產淨值          | 3,243.97日圓 |
| 每股基本收入淨額        | 675.09日圓   | 每股基本收入淨額        | 228.99日圓   |
| 每股攤薄收入淨額        | 674.48日圓   | 每股攤薄收入淨額        | 228.77日圓   |

(附註) 計算期內每股基本收入淨額及年內每股攤薄收入淨額的基準如下：

| 項目                                 | 截至2013年8月31日<br>止年度 | 截至2014年8月31日<br>止年度 |
|------------------------------------|---------------------|---------------------|
| 每股基本收入淨額                           |                     |                     |
| 收入淨額(百萬日圓)                         | 68,776              | 23,336              |
| 不歸屬於普通股股東的收入淨額(百萬日圓)               | —                   | —                   |
| 歸屬於普通股股東的收入淨額(百萬日圓)                | 68,776              | 23,336              |
| 期內普通股平均數目(股)                       | 101,877,010         | 101,908,470         |
| 每股攤薄收入淨額                           |                     |                     |
| 收入淨額調整(日圓)                         | —                   | —                   |
| 普通股股份數目增加(股)<br>(當中行使認購權的股份)       | 92,803<br>(92,803)  | 97,917<br>(97,917)  |
| 年內未計入每股攤薄收入淨額的潛在股份(因其不具有攤薄效應)的重大變動 | —                   | —                   |

(重大報告期後事項附註)

截至2014年8月31日止年度(2013年9月1日至2014年8月31日)

發行以股份為基礎報酬購股權(股份認購權)

根據公司法第236條、第238條及第240條以及董事會於2014年10月9日舉行的會議上的決定，本公司決定發行股份認購權作為以股份為基礎報酬購股權，以獎勵本公司及其附屬公司的僱員對本集團溢利所作的貢獻。此股份認購權計劃將本公司股價與高生產力僱員所獲利益更緊密地掛鉤，為求提高員工士氣及激勵員工以提升集團表現，增進著眼於股東回報的業務發展，務求提升股東價值。

有關詳情請參閱「股份資料及股息政策 1.股份資料 (9)購股權計劃」。

(iv) 附加資料

有價證券的詳細列表

股份

| 發行                               | 股份數目<br>(股) | 賬面值<br>(百萬日圓) |
|----------------------------------|-------------|---------------|
| (投資證券)                           |             |               |
| 可供出售證券                           |             |               |
| 雙日株式會社                           | 1,342,540   | 230           |
| Matsuoka Corporation             | 573         | 64            |
| Nippon Venture Capital Co., Ltd. | 1,400       | 137           |
| Just Co., Ltd.                   | 20,000      | 6             |
| 總計                               | 1,364,513   | 439           |

其他

| 類別及發行              | 單位數目<br>(百萬單位) | 賬面值<br>(百萬日圓) |
|--------------------|----------------|---------------|
| (有價證券)             |                |               |
| 可供出售證券             |                |               |
| 可轉讓存款證             | —              | 66,000        |
| 以美元計值的貨幣市場基金(五次發行) | —              | 36,492        |
| 以日圓計值的現金流動基金       | 18,034         | 18,034        |
| 以歐元計值的貨幣市場基金       | 0              | 7,353         |
| 以美元計值的現金基金         | 0              | 3,367         |
| 以歐元計值的現金基金         | 0              | 374           |
| 總計                 | —              | 131,622       |

## 固定資產詳情

| 資產類型       | 於2013年<br>9月1日的結餘<br>(百萬日圓) | 增加<br>(百萬日圓) | 減少<br>(百萬日圓) | 於2014年<br>8月31日的<br>結餘<br>(百萬日圓) | 於2014年<br>8月31日的<br>累計折舊或<br>攤銷<br>(百萬日圓) | 年內折舊、<br>攤銷<br>(百萬日圓) | 於2014年<br>8月31日的<br>賬面淨值<br>(百萬日圓) |
|------------|-----------------------------|--------------|--------------|----------------------------------|---|-----------------------|------------------------------------|
| 物業、廠房及設備   |                             |              |              |                                  |   |                       |                                    |
| 樓宇         | 5,561                       | 174          | —            | 5,736                            | 3,990                                     | 553                   | 1,745                              |
| 建築物        | 298                         | —            | —            | 298                              | 207                                       | 4                     | 91                                 |
| 工具、傢俬及設備   | 1,366                       | 40           | —            | 1,406                            | 1,290                                     | 92                    | 116                                |
| 土地         | 1,158                       | —            | —            | 1,158                            | —   | —                     | 1,158                              |
| 租賃資產       | 20                          | —            | —            | 20                               | 15  | 3                     | 4                                  |
| 物業、廠房及設備總值 | 8,405                       | 215          | —            | 8,620                            | 5,503                                     | 654                   | 3,116                              |
| 無形資產       |                             |              |              |                                  |   |                       |                                    |
| 軟件         | 22,793                      | 3,536        | —            | 26,330                           | 14,481                                    | 4,237                 | 11,849                             |
| 在製軟件       | 2,603                       | 6,337        | 3,536        | 5,403                            | —   | —                     | 5,403                              |
| 租賃資產       | 241                         | —            | —            | 241                              | 220                                       | 13                    | 20                                 |
| 其他         | 64                          | —            | —            | 64                               | 3   | 0                     | 60                                 |
| 無形資產總值     | 25,701                      | 9,874        | 3,536        | 32,039                           | 14,705                                    | 4,251                 | 17,333                             |
| 長期預付開支     | 805                         | 1,122        | —            | 1,927                            | 618                                       | 543                   | 1,309                              |
| 遞延資產       | —                           | —            | —            | —                                | —   | —                     | —                                  |
| 遞延資產總值     | —                           | —            | —            | —                                | —   | —                     | —                                  |

(附註) 1. 年內列作增加的主要因素如下：

| 資產類型 | 金額(百萬日圓) | 內容      |
|------|----------|---------|
| 軟件   | 3,536    | 新系統建設成本 |
| 在製軟件 | 6,337    | 新系統建設成本 |

2. 年內列作減少的主要因素如下：

| 資產類型 | 金額(百萬日圓) | 內容                    |
|------|----------|-----------------------|
| 在製軟件 | 3,536    | 新系統建設成本(因新系統啟用而轉移至軟件) |

## 撥備詳情

(百萬日圓)

| 類別   | 於2013年<br>9月1日的結餘 | 增加    | 減少<br>(預期目的) | 減少<br>(其他目的) | 於2014年<br>8月31日的結餘 |
|------|-------------------|-------|--------------|--------------|--------------------|
| 呆賬撥備 | 3,149             | 1     | 3,146        | 2            | 1                  |
| 獎金撥備 | 827               | 1,283 | 827          | —            | 1,283              |

(附註)「呆賬撥備」減少(其他目的)乃由於往年所計提的撥備撥回所致。

## (2) 資產及負債的主要詳情

### 1. 資產

#### 1) 現金及存款

(百萬日圓)

| 類別   |      | 金額     |
|------|------|--------|
| 現金   |      | 0      |
| 存款類型 | 活期存款 | 16,866 |
|      | 普通存款 | 19,336 |
|      | 定期存款 | 10,425 |
|      | 獨立存款 | 44     |
|      | 小計   | 46,673 |
| 總計   |      | 46,673 |

#### 2) 應收經營收入

##### (A) 按交易對手劃分的細目分類

(百萬日圓)

| 交易對手                        | 金額     |
|-----------------------------|--------|
| UNIQLO CO., LTD.            | 8,416  |
| G.U. CO., LTD.              | 1,007  |
| FRL Korea Co., Ltd.         | 875    |
| 迅銷(中國)商貿有限公司                | 563    |
| LINK THEORY JAPAN CO., LTD. | 338    |
| UNIQLO EUROPE LIMITED       | 263    |
| 其他                          | 1,213  |
| 總計                          | 12,679 |

##### (B) 應收經營收入的產生及保留

| 年初<br>(百萬日圓) | 本年度<br>產生的金額<br>(百萬日圓) | 本年度<br>收回的金額<br>(百萬日圓) | 年末<br>(百萬日圓) | 收回率<br>(%)                       | 保留期<br>(日)                        |
|--------------|------------------------|------------------------|--------------|----------------------------------|-----------------------------------|
| (A)          | (B)                    | (C)                    | (D)          | $\frac{(C)}{(A)+(B)} \times 100$ | $\frac{(A)+(D)}{2}$<br>(B)<br>365 |
| 16,448       | 58,185                 | 61,954                 | 12,679       | 83.0                             | 91.4                              |

#### 3) 向聯屬公司作出的短期貸款

(百萬日圓)

| 交易對手                                 | 金額     |
|--------------------------------------|--------|
| FAST RETAILING FRANCE S.A.S.         | 16,109 |
| Fast Retailing USA, Inc.             | 8,760  |
| FAST RETAILING (SINGAPORE) PTE. Ltd. | 8,128  |
| LLC UNIQLO (RUS)                     | 1,076  |
| J Brand Japan Co., LTD.              | 200    |
| 總計                                   | 34,275 |



## 4) 聯屬公司股份

(百萬日圓)

| 發行                                   | 金額     |
|--------------------------------------|--------|
| (附屬公司股份)                             |        |
| FAST RETAILING FRANCE S.A.S.         | 22,563 |
| LINK THEORY JAPAN CO., LTD.          | 20,158 |
| Fast Retailing USA, Inc.             | 18,343 |
| FAST RETAILING (SINGAPORE) PTE. Ltd. | 5,645  |
| UNIQLO EUROPE LIMITED                | 3,618  |
| UNIQLO CO., LTD.                     | 2,706  |
| FRL Korea Co., Ltd.                  | 1,492  |
| 其他                                   | 392    |
| 總計                                   | 74,922 |

## 5) 向聯屬公司作出的長期貸款

(百萬日圓)

| 交易對手                                 | 金額     |
|--------------------------------------|--------|
| Fast Retailing USA, Inc.             | 17,171 |
| FAST RETAILING FRANCE S.A.S.         | 5,342  |
| FAST RETAILING (SINGAPORE) PTE. LTD. | 1,261  |
| LLC UNIQLO(RUS)                      | 259    |
| 總計                                   | 24,034 |

## 2. 負債

## 1) 按金

(百萬日圓)

| 交易對手                                    | 金額     |
|---|--------|
| UNIQLO CO., LTD.                        | 25,759 |
| G.U. CO., LTD.                          | 15,300 |
| COMPTOIR DES COTONNIERS JAPAN CO., LTD. | 719    |
| LINK THEORY JAPAN CO., LTD.             | 387    |
| 其他                                      | 268    |
| 總計                                      | 42,435 |

## (3) 其他

不適用。

## 獨立核數師報告(本集團)

獨立核數師報告  
致迅銷有限公司董事會

吾等已審核迅銷有限公司(「貴公司」)及其附屬公司(統稱「貴集團」)的隨附綜合財務報表，包括於2014年8月31日的綜合財務狀況表及截至該日止年度的綜合損益表、綜合全面收益表、綜合權益變動表及綜合現金流量表，以及主要會計政策概要及其他說明資料。

### 管理層對綜合財務報表的責任

管理層負責根據國際財務報告準則編製及公平呈列此等綜合財務報表，亦須實施管理層認為必要的內部監控，以確保編製綜合財務報表不存在由於欺詐或錯誤而導致的重大錯誤陳述。

### 核數師的責任

吾等負責根據審核工作發表對此等綜合財務報表的意見。本報告僅向閣下報告，而不作其他用途。吾等概不就本報告內容對任何其他人士負責或承擔法律責任。

吾等已按照國際審計準則進行審核工作。該等準則規定吾等須遵守道德規定，並規劃及進行審核，以合理確保綜合財務報表是否不存在任何重大錯誤陳述。

審核涉及執行情序，以獲取綜合財務報表所載金額及披露資料的審核憑證。所挑選的程序乃取決於核數師的判斷，包括綜合財務報表有否因欺詐或錯誤而出現重大錯誤陳述的風險評估。於進行該等風險評估時，核數師會考慮與實體編製及公平呈列綜合財務報表有關的內部監控，以設計適用於有關情況的審核程序，惟有關目的並非對實體內部監控的效能發表意見。審核亦包括評估所用會計政策是否適當及管理層作出的會計估計是否合理，以及評估綜合財務報表的整體呈列方式。

吾等相信，吾等所獲得的審核憑證充分及適當地為吾等的審核意見提供基礎。

### 意見

吾等認為，綜合財務報表在所有重大方面均根據國際財務報告準則公平呈列 貴集團於2014年8月31日的財務狀況以及截至該日止年度的財務表現及現金流量。

**Ernst & Young ShinNihon LLC (新日本有限責任監查法人)**

2014年11月25日

## 獨立核數師報告(本公司)

獨立核數師報告  
致迅銷有限公司董事會

吾等已審核迅銷有限公司(「貴公司」)的隨附財務報表，包括於2014年8月31日的資產負債表及截至該日止年度的收益表及資產淨值變動表，以及主要會計政策概要及其他說明資料。

### 管理層對財務報表的責任

管理層負責根據日本公認會計原則編製及公平呈列此等財務報表，亦須實施管理層認為必要的內部監控，以確保編製財務報表不存在由於欺詐或錯誤而導致的重大錯誤陳述。

### 核數師的責任

吾等負責根據審核工作發表對此等財務報表的意見。本報告僅向閣下報告，而不作其他用途。吾等概不就本報告內容對任何其他人士負責或承擔法律責任。

吾等已按照國際審計準則進行審核工作。該等準則規定吾等須遵守道德規定，並規劃及進行審核，以合理確保財務報表是否不存在任何重大錯誤陳述。

審核涉及執行程序，以獲取財務報表所載金額及披露資料的審核憑證。所挑選的程序乃取決於核數師的判斷，包括財務報表有否因欺詐或錯誤而出現重大錯誤陳述的風險評估。於進行該等風險評估時，核數師會考慮與實體編製及公平呈列財務報表有關的內部監控，以設計適用於有關情況的審核程序，惟有關目的並非對實體內部監控的效能發表意見。審核亦包括評估所用會計政策是否適當及管理層作出的會計估計是否合理，以及評估財務報表的整體呈列方式。

吾等相信，吾等所獲得的審核憑證充分及適當地為吾等的審核意見提供基礎。

### 意見

吾等認為，財務報表在所有重大方面均根據日本公認會計原則公平呈列 貴公司於2014年8月31日的財務狀況以及截至該日止年度的財務表現。

**Ernst & Young ShinNihon LLC (新日本有限責任監查法人)**

2014年11月25日

## 內部監控報告

### 1. 有關財務報告內部監控的基本框架

董事長、總裁兼行政總裁柳井正及首席財務官岡崎健對有關本公司及其合併附屬公司(以下統稱「本集團」)的財務報告的編製及內部監控管理負責。有關財務報告的編製及內部監控管理乃根據企業會計審議會刊發的「有關財務報告內部監控的管理評估及審核準則以及實踐標準的制訂(審議會意見)」所述的內部監控基本框架而進行。

我們內部監控的基本要素環環相扣，構成一個整體運作。我們的目標乃在合理範圍內達致其目的。因此，此等財務報告的內部監控或不能完全避免或發現財務報告內所有錯誤陳述。

### 2. 評估範圍、結算日期以及評估程序

我們財務報告的內部監控評估乃於2014年8月31日(即回顧財政年度最後一日)進行。該評估乃採用財務報告公認內部監控評估準則進行。

該評估首先為對我們的綜合財務報告有重大影響的整體內部監控(公司整體內部監控)作出評估。將進行評估的經營程序乃根據該評估而選擇。評估此等經營程序時已對選定經營程序進行分析，並已將或會對財務報告的可信性有重大影響的內部監控要點進行分類，然後就此等內部監控要點的編製及經營狀態進行評估，以釐定內部監控的有效程度。

財務報告內部監控的評估範圍就財政及質量方面而言均對本集團財務報告的可信性十分重要。已採用的方法及程序如下：

按照「本公司整體內部監控、會計及財務報告經營程序最好應從公司整體層面進行評估」的原則，此等評估乃對本集團整體進行。然而，由於若干合併附屬公司就財政及質量方面而言規模甚小，因此該等附屬公司不包括在評估範圍內。

經營程序方面，根據公司整體內部監控評估結果及於回顧財政年度我們各項業務的銷售指標(經調整以扣除集團內部公司間的銷售額)，該等佔回顧財政年度綜合銷售額約三分之二的業務乃指定為「重要業務」。選定的重要業務將按銷售額、應收賬款、存貨及其他經營程序等廣泛指標進行評估。此外，亦會計算對本集團財務報告的影響。尤其重要的經營程序亦會加入評估過程。

### 3. 評估結果

根據上述評估結果，於回顧財政年度末，本集團對財務報告的內部監控獲釐定為有效。

### 4. 附加事項

無

### 5. 特別事項

無

確認附註

1. 根據金融工具及交易法，本公司董事長、總裁兼行政總裁柳井正及首席財務官岡崎健已審閱本公司第53個財政年度(2013年9月1日至2014年8月31日)的財務報告內容，並確認其為真確。

2. 特別事項

無